

**Un distrito
multicultural**



Servicios integrales de Gestión para la Pyme y el autónomo

Consultoría laboral, jurídica y fiscal

Servicio integral de asesoramiento y apoyo

Creación y puesta en marcha de empresas

Completa gestión de ayudas y subvenciones

Planes de formación y desarrollo

Análisis de negocio

OFERTA ESPECIAL PARA NUEVOS CLIENTES

Vivimos tiempos difíciles, cada euro que invirtamos ha de ser rentable, no podemos desperdiciar ni un solo céntimo.

ACU en su constante preocupación por la situación que padecen los empresarios de San Blas, las Rosas y Canillejas, ha llegado a un acuerdo de colaboración con el GRUPO PYMES, con el objetivo de ofrecer servicios fiscales, contables, laborales y jurídicos de calidad a precios muy reducidos para todos nuestros asociados.

Dependiendo del régimen de estimación en el que estés dado de alta, las tarifas de asesoramiento son las siguientes:

Módulos: 25 € /mes*

Estimación Directa: 60 € /mes*

Sociedades: 100 € /mes*

Cada nómina: 8 € /mes*

C/ Arroyo de la Elipa, 12. Local 2. 28017 Madrid
Tel.: 91 368 04 04 - Fax: 91 368 04 49

(*) Tarifa 2009 - válida para nuevas incorporaciones de pequeños establecimientos comerciales y de servicios.

Revista independiente
editada por:
JERB
Ediciones & Publicaciones
Coedita: Asoc. ACU Autónomos
y Comerciantes Unidos San Blas

Director: José E. Rubio

Redactor jefe: Leo del Val
Redacción: Roberto Álvarez,
Adrián Boullosa, Neil Robson
Publicidad: Silvia Rubio
Liliana Falcón, Carlos Gutiérrez
Diseño: La Cía de Ideas Mágicas
Imagen: Equipo editorial
Colaboran en este número:
Antonio Sánchez, ADAE,
Amistad de Canillejas, EDM,
Pío Gil, Europa Joven
Antonio Llobet y FEDECAM

10.000

EJEMPLARES
DISTRIBUCIÓN GRATUITA

C/ Castillo de Simancas, 31-L
28037-Madrid

Tfno: 91 327 23 51

Fax: 91 375 93 73

Depósito Legal: M-24634-97

E-mail:

joserubio@paginadeldistrito.com

leodelval@paginadeldistrito.com

www.paginadeldistrito.com

Según el artículo 24, en relación con el
21 de la Ley de Prensa e Imprenta, se
hace público que la edición de esta
revista se financia con la publicidad
impresa en la misma.

Queda totalmente prohibida su
reproducción total o parcial sin la
autorización escrita del editor.

Página del Distrito no se hace respon-
sable de las opiniones de sus colabo-
radores, así como del contenido de los
anuncios publicitarios u otros.



12 PLENO

El distrito tiene un 2,8% más de
presupuesto para 2010.

14 EDUCACIÓN

El CP Padre Coloma es el más
integrador de todo el distrito.

18 SOCIALES

El último invierno en la caravana
de la calle Esfinge.

20 CULTURA

Se celebró el I Festival
Intercultural de música.

26 PUBLIRREPORTAJE

Restaurante Nido, el arte del
buen comer en Las Rosas.

28 SEGURIDAD

Los malos tratos a mujeres
aumentan un 18%.

44 URBANISMO

El ministro de Fomento inaugura
la glorieta sobre la A-2.

46 PAGINA DEL DEPORTE

Entrevista con Iván Moral, res-
ponsable de cadetes y juveniles.



14

18



20

26



28

46





NEUMATICOS SICILIA-GALLEGO, S.L.

**SERVICIOS DE
RENTING CON
RECOGIDA Y
ENTREGA**

**MECÁNICA
EN
GENERAL**

De lunes a viernes
de 9:00 a 14:00
y de 15:30 a 20:00 H.
Sábados de 9:00 a 14:00 H

NEUMÁTICOS

FRENOS

ALINEACIONES

ACEITES

AMORTIGUADORES

BATERIAS



C/ Butrón, 2 - 28022 MADRID- Tel: 91 306 82 59 - Fax: 91306 05 62
Avda. Canillejas a Vicálvaro, 47 - Tel: 91 393 25 00
neumaticossicilia@gmail.com

Comienza 2010 y posiblemente las obras de La Peineta

Madrid y San Blas-Canillejas ya no son olímpicas. No sabemos si algún día lo serán. La pregunta es si el Atlético de Madrid cumplirá con los plazos establecidos en el Convenio firmado con el Ayuntamiento capitalino y la cervecera Mahou. El Consistorio no tiene ninguna prisa y retrasar el proyecto no tendría grandes consecuencias para ninguna de las partes implicadas. Desde luego para el Ayuntamiento ninguna, ya cerró el Estadio para unas obras inexistentes hace cinco años y estaría dispuesto a esperar otros tres sin ningún problema. No se ve ninguna excavadora y la urbanización del Parque Olímpico tampoco tiene hora de comienzo, aunque gran parte del presupuesto de este año de la Junta va para ese megaproyecto, como siempre no explicado a los vecinos. Vamos, que la concejalía de Urbanismo y Vivienda no va a meter prisa a Enrique Cerezo. Las prisas eran del alcalde, pero ahora el sentido común dicta que no se puede despilfarrar en obras olímpicas sin sentido, los tiempos están cambiado. Las prioridades son otras y hay viviendas por un tubo sin vender en la ciudad y otras tantas que no se construirán, incluidas las de la permuta del Calderón. La crisis económica está golpeando fuerte y Gallardón sólo tiene dinero en caja para su palacio zen de Cibeles donde se está gastando un pastón de todos los madrileños. A estas alturas de la película todavía no tenemos claro quién va a remodelar o urbanizar los accesos a La Peineta. En el último Pleno no se dieron datos, aunque parece ser

que el tramo ciclista del Anillo corresponde hacerlo al Atlético; si es así, la obra va para rato, no hay un duro. Mientras tanto los ciclistas se la siguen jugando un día sí y otro también por el itinerario alternativo trazado hace un par de años y que se ha mostrado muy peligroso con señales borradas por el paso del tiempo y con un cruce extremadamente peligroso. El Convenio establece que es el Atlético de Madrid el encargado de la urbanización de todos los accesos de La Peineta y del propio estadio hasta que se haga con la propiedad en 2016. ¿Les suena la fecha? Los cálculos son gastarse alrededor de 200 millones de euros, es decir, más o menos el precio de cuatro Kun Agüeros. Lo mejor para el club de la familia Gil Marín y Cerezo es que ya no se tendrán que gastar un euro en pistas de atletismo o ceremonias olímpicas. La verdad a día de hoy es que el Atlético de Madrid tiene las arcas vacías,



el fracaso en la Champions (seis millones perdidos) y la enorme deuda: más de 300 millones de euros, reflejan un panorama desolador. Con estas premisas económicas y una afición contraria al abandono del Manzanares, iniciar obras en La Peineta y sus alrededores se nos antoja muy difícil, por mucho que el Convenio

especifique plazos de iniciación. Los vecinos de Canillejas y Las Rosas, los más cercanos al Estadio, ya se han acostumbrado a estar incomunicados por vía ciclista y ver una Peineta donde solo habitan fantasmas, ilusiones de lo que pudo ser un estadio olímpico cuyo único futuro será jugar al fútbol, siempre y cuando el Atlético se meta en Champions dos temporadas seguidas.



dangeman
asesoría

- Declaraciones de Renta y Patrimonio
- Escrituras de Empresas y Particulares
(Compra-venta Inmuebles, Declaración de Herederos, testamentos, etc...)



FISCAL - LABORAL - CONTABLE - JURÍDICO - PYMES - AUTONOMOS - MODULOS

DANGEMAN ASESORIA C/ Sofia, 187 - 28022 Madrid
Tfnos.: 91 775 58 91 / 686 922 605 / 639 383 572 Fax.: 91 760 96 15
e-mail.: amendez@dangeman.com / gsanchez@dangeman.com / rsanchez@dangeman.com

DECO&HOGAR

REFORMAS EN GENERAL - EXPOSICIÓN



**PRESUPUESTOS
SIN COMPROMISO**

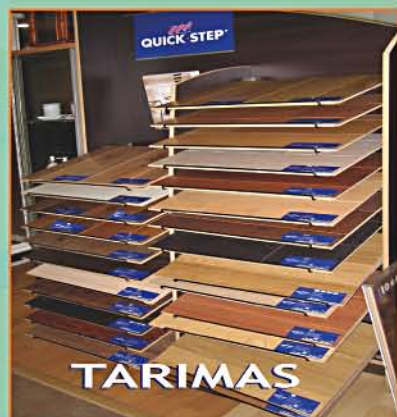

TARIMAS



**FONTANERÍA
ELECTRICIDAD
PINTURA
CARPINTERÍA
EN GENERAL**

C/ Boltaña, 40 interior - Local 3
28022 Madrid - Tel/fax: 91 741 23 89
carphisa@hotmail.com

Cartas al director

Otra nevada sin sal en las calles

Este Ayuntamiento tan hábil y rápido para cobrar impuestos, tasas, sanciones, vados y demás tributos municipales, se hace el perezoso a la hora de satisfacer las necesidades básicas de los habitantes de los barrios periféricos, como los que componen nuestro distrito. Viene este comentario a cuenta de la nevada del pasado 21 de diciembre que, como siempre, dejó las aceras heladas y no había ni un gramo de sal. Parece que el área de Limpieza no ha entendido el mensaje de la nevada de enero del 2009 cuando el caos se apoderó de la ciudad. Esta vez la nevada fue afortunadamente menor, pero volvió el desbarajuste a nuestras calles. No se veían máquinas y el cantón de lim-

pieza de la Avenida de Hellín no daba abasto. De qué sirve anunciar que existen sacos de sal en los cantones si luego no es verdad. Hay barrios por los que no pasó en todo el día la máquina que expande sal, pero no quiero echar la culpa a los trabajadores, ellos hacen lo que pueden y sin apenas medios. Toda la infraestructura anti-nieve se va al centro y los barrios de este y otros distritos a pagar, que es lo que mejor se nos da.

Antonio Toledano

Con respecto a la Navidad

Señor director, en el último número de la revista que usted dirige, hemos podido leer críticas por la ausencia de luces de Navidad en nuestras calles.

Quiero decirle que estoy absolutamente en contra de ese despilfarro y no creo que por haber más o menos luces los ciudadanos nos animemos a comprar. Yo al menos no me doy por aludida. Los grandes centros comerciales o superficies, como se dice ahora, derrochan luces y calefacciones que después tenemos que pagar entre todos en el precio final de los productos. Prefiero las honradas tiendas de barrio, que hacen lo



que pueden por atraer clientes y que dan vida a nuestras calles. El modelo anglosajón o norteamericano no va conmigo, aunque reconozco que ha calado lamentablemente en las jóvenes generaciones. La cosa está mal, pero cuantas menos luces mejor para el cambio climático y para nuestro bolsillo.

Aurora Rojo



Envíe sus cartas al director

C/ Castillo de Simancas, 31 L.

Teléfono: 91 327 23 51

Fax: 91 375 93 73

E-mail:

joserubio@paginadeldistrito.com

leodelval@paginadeldistrito.com



Pescaderías Peclamar

PESCADOS Y MARISCOS

DEL MAR A SU MESA

SERVICIO A DOMICILIO



C/ ZUERA, 2 - Tel: 91 304 54 99
C/ VIRGEN DE LA OLIVA, 2 - Tel: 91 754 28 56

MEDIDAS ANTICRISIS

- *Menú Diario de Martes a Viernes, con platos de categoría, postre y rioja de la casa*
15 €

- *Menú de Noche de Martes a Viernes, con 6 primeros y 6 segundos a elegir,*
15 €

- *Menú Infantil desde* **8 €**

- *Menú Especial todos los días*
25 €

- *Menús personalizados para Bautizos, Comuniones, Empresas, etc...*

- *Aceptamos Ticket Restaurant Sodexo Pass Cheque Gourmet.*

- *Tenemos terraza con gran variedad de tapas.*

- *Renovamos nuestra carta .*



**Cerrado domingos
tarde y lunes**

C/ Sofia, 177 (Esq. Calle Estocolmo)

Reservas: 91 775 83 53 - 655 061 998 www.restaurantenido.com

Las Musas se conecta al centro con la línea exprés

Los ciudadanos de los barrios de Las Musas y Las Rosas están de enhorabuena. Una nueva línea de autobuses exprés unirá a los vecinos de estos dos barrios de San Blas-Canillejas con el distrito de Salamanca en la Plaza de Felipe II. El objetivo del Ayuntamiento también es acercar el Estadio de La Peineta con el área intermodal de Felipe II para dar otra alternativa al Metro cuando el estadio se convierta en campo de fútbol rojiblanco.

La línea exprés tiene tres paradas en Las Rosas, el final de cabecera está junto al Metro de Las Musas y recorre la M-40 pasando por el túnel de O'Donnell hasta llegar a un carril reservado directo hasta Felipe II. Esta línea exprés complementa a las líneas convencionales. La novedad de estas líneas es que garantizan una entrada directa y sin retenciones al centro de la ciudad a los autobuses de la EMT que circulan vertebrando distritos como San Blas-Canillejas, Moratalaz, Vicálvaro, Ciudad Lineal con Retiro y Salamanca, en el centro de la ciudad. En el acto de inauguración estaba el alcalde de Madrid, Ruiz Gallardón, acompañado del delegado de Seguridad y Movilidad, Pedro Calvo, y de la concejal presidente del distrito Carmen González. También estuvieron presentes el presidente



de la Asociación de Vecinos Las Rosas, Manuel Gómez, y el del Polígono H, Miguel Ángel García. Gómez tenía un cabreo sideral porque no le habían invitado al acto de inauguración. "El Ayuntamiento y la Junta Municipal

conoce todo lo que se ha luchado desde esta Asociación para conseguir esta línea exprés para el barrio y por la movilidad en general del distrito. Por eso no entendemos que pasen olímpicamente de nosotros, ninguneando a los vecinos", dijo. La presidente del distrito alegó que el protocolo de actuación de estos eventos los elabora el área central correspondiente y que la Junta Municipal no tiene competencias. El presidente de Las Rosas al final se subió al autobús exprés hasta las cocheras de la EMT junto al Cementerio de la Almudena. "El trato



con la Comunidad de Madrid es muy diferente al que no otorga el Ayuntamiento, Gallardón es un estirado y Esperanza tiene otro talante con los vecinos. Sólo hay que ver la presencia mayoritaria de militantes de su partido en las visitas al barrio y la ausencia de los mismos cuando viene Gallardón. Al alcalde no le quieren ni los suyos".

Lotería LOS CALVOS

Administración nº 401 de Madrid

www.loterialoscalvos.com

JUEGUE DESDE CASA
EN UN PUNTO OFICIAL DE VENTAS
DE LOTERÍAS Y APUESTAS DEL ESTADO

 Juega desde casa con el nuevo Boleto de San Ildefonso y... acertarás	 130 millones de euros 22 de septiembre	 7.9 millones de euros 30 de septiembre
--	---	---

Visítanos y juega por internet sin comisiones

C/ Boltaña, 30 - Madrid 28022
Tels. 917 42 75 19
677 719 679

PREMIER

Selección de vehículos
Garantía Total

C/ SUECIA, 33
Tel.: 91 313 49 90
www.premiervehiculos.com

algunas ofertas

Precios anti crisis con la calidad de siempre

Citroen C2 Hdi 70 CV 6.290 €
Renault Megane 1.5 Dci 2006 8.490 €
Ford Focus 1.6 20.000 Kms. 7.990 €
Toyota Corolla 3p 2.0 D4D 2003 4.490 €
Toyota Yaris D4D 20.000 Kms. 7.490 €
Jaguar XJ Auto Full Equip 97.000 Kms.
Hyundai Matrix 1.5 Crdi 2007 8.990 €
VW Passat Tdi 140CV 2005 12.490 €
Renault Kangoo Combi 1.5 Cdi 12.900 €
Ford Focus 1.8 Flexifuel 2006 8.990 €
VW Passat Highline Variant DSG 15.990 €
Renault Clio 1.5 Cdi 40.000 Kms. 6.990 €
Alfa Romeo Gt 2.0 JTS 2004 11.900 €
VW Golf 1.6 105 CV Soul 2003 6.900 €
Volvo S80 D5 Summun 2006 28.490 €
Renault Kangoo 1.9 diesel Furgón 4.490 €

Presentando este anuncio
transferencia gratis



y más de 50 vehículos desde 3.000€

Vehículos bajo pedido • Financiación 100% • Totalmente revisados • 1 año de garantía



Mediadores 6000, S.L.

Asesores de Seguros e Inversiones
Agencia exclusiva de AXA Seguros

descuentos hasta **30%** hogar
hasta **40%** coche
hasta **10%** vida



C/ República Checa, 10 • Esq. Aquitania • 28032 Madrid • Tel.: 91 775 44 05 • Fax: 91 760 01 95
www.mediadores6000.es • antonio.n.fernandez@agencia.axa-seguros.es

El rey Baltasar es negro por decisión de un Papa



El papa San León es el autor de la tradición católica de los tres Reyes Magos. Este papa estableció en el siglo IV que eran tres los reyes que fueron a adorar al niño y al que llevaron los regalos siendo, además, una estrella la que les había guiado hasta allí. Y es precisamente en esta misma época cuando se decidió que uno de ellos era negro.

San Mateo fue el único evangelista que hizo mención a los Reyes Magos y, aunque en sus textos no hace

ta que el astro que les guió era rojo y que, para realizar el trabajo de guía, estalló como una flor de luz. En muchas localidades de España distintos colectivos, asociaciones y

partidos políticos casi siempre progresistas han elevado a plenos la petición de que Baltasar debe ser negro pero de verdad, es decir, que se debe elegir un hombre de esta

referencia a que fueran reyes sino magos, explica que llevaron tres regalos: oro, incienso y mirra. Con respecto a la estrella que guió a los Reyes Magos hasta Belén, también se han hecho diversas conjeturas, como la que se refiere a que se pudo producir una triple conjunción de los planetas Júpiter y Saturno a su paso por Piscis. Otra leyenda cuen-



raza para no denigrar. Pintar un hombre blanco de negro es herir susceptibilidades y en una sociedad multirracial como es la madrileña no sería difícil encontrar un hombre negro para convertirse en el rey Baltasar. En el distrito todavía nadie se ha quejado o al menos no se ha llevado al pleno municipal la iniciativa, aunque todavía no es tarde.

El Rincón de MIGUELIN

Especialidad
Callos con Garbanzos

Raciones y
tapas variadas

Fin de semana
Sardinas de aperitivo

Abrimos todos los días



C/ Canal del Bósforo, 6 - Canillejas 28022 Madrid - Tels.: 91 742 65 88 - 628 1 65 780

azulejos

gascon s.a.

Más de 50 años construyendo confianza



VISITE NUESTRA NUEVA EXPOSICIÓN



Más de 25.000 m. de azulejos y pavimentos de primera calidad

*Materiales de construcción, sanitarios, griferías,
muebles de baño y cocina*

C/ Egipto, 4 (antes Pastores) • Simancas
28037 Madrid

Tels.: 91 304 11 78 - 91 754 00 37

Fax: 91 754 44 55

www.azulejosgascon.com

gascon@azulejosgascon.com



El distrito cuenta con un 2,8% más de presupuesto para 2010

En el Pleno Extraordinario de presupuestos celebrado el pasado mes de diciembre la concejal presidente, Carmen González, expuso las líneas maestras de lo que será el presupuesto de este año recién comenzado. El presupuesto total de la Junta es de 29.613.609 euros, es decir, un 2,8% más que el año anterior (806.870 euros) repartido en 17 programas, si bien en este ejercicio apenas hay dinero del Gobierno de la nación para infraestructuras (sólo 500.000 euros para el arreglo del polideportivo Antonio Mata y para el área intermodal de Canillejas).

Las inversiones principales serán para construir tres escuelas infantiles (en las calles Rávena, Toscana y Estocolmo) y la dotación del nuevo centro cultural de Fin de Semana en la calle Febrero.

La presidente del distrito, Carmen González, calificó de "razonable, mientras el presupuesto de Madrid baja, el de la Junta Municipal de San Blas-Canillejas sube para el año 2010. Sobre todo observando la situación de crisis económica y la caída de ingresos". No obstante, aseguró que "se garantizan los servicios de los ciudadanos". Adelantó que se construirán tres nuevas escuelas infantiles y se dotará al centro cultural Fin de Semana, una de

as actuaciones en infraestructuras más relevantes del presente ejercicio. González incidió en que la mayoría del presupuesto cubre las principales áreas: Servicios Sociales (familia, infancia, mayores, voluntariado, inmigración), Educación, Cultura y Deportes. "Se refuerza la Ayuda a domicilio -ocho millones de euros, el 45% del total del presupuesto-. También recor-

dó que el gasto de personal disminuye, sin rebajar plantilla: "Las plazas vacantes no tienen dotación y se retrasa su cobertura". Sin embargo, se ha reforzado el departamento técnico para concesión de licencias. También se congelan las retribuciones de los altos cargos (concejal presidente, gerente y asesores) y las de los vocales-vecinos de los partidos (PP, PSM

e IU). "Lo lamento -dijo González dirigiéndose a la bancada- pero es así". Ninguno de los vocales protestó, aunque algunos se ausentaron en el Pleno más importante del año. Bajan, asimismo, las atenciones protocolarias de la presidente un 5%. En inversiones el incremento es del 30,39% que se lleva principalmente el centro cul-



CALZADOS
Gloria
CID

CALZADOS CID
CALZADOS GLORIA
AUTOSERVICIO DEL CALZADO

Centro Colaborador
Tarjeta Madrid Mayor
del Ayuntamiento

**LOS MEJORES
PRECIOS Y CALIDAD**
SOMOS ESPECIALISTAS
EN COMODIDAD
BOLSOS DE VESTIR Y VIAJE

PRIMERAS MARCAS



GRAN SURTIDO EN SEÑORA, CABALLERO, NIÑO Y DEPORTIVOS

C/ ALCALÁ, 580 (AL LADO ANTIGUA JUNTA MUNICIPAL)
C/ BOLTAÑA, 42 (FRENTE MERCADO DE CANILLEJAS)
C/ MASILLA, 8 (JUNTO AL METRO SAN BLAS)

tural de Rejas. Igualmente se incrementa en un 13,30% el presupuesto para actividades culturales.

"Presupuestos poco participativos"

Miguel Ángel García, portavoz de Izquierda Unida, comenzó diciendo que el Pleno tiene un papel decisorio nulo. "No son presupuestos participativos y no se da la voz a los vecinos. Además son antisociales con proyectos faraónicos como Madrid-Río o el Palacio de Cibeles. Hay un 22% menos para inversión y 37 millones se van solo en Cibeles, con enorme volumen de endeudamiento que solo pagan las clases humildes". En cuanto al distrito, García dijo que "ha desaparecido el Plan de distritos vulnerables. Ustedes muestran poco interés por las personas sin hogar, mujeres, juventud y participación ciudadana. Se reducen los gastos de personal y solo se mantiene la del concejal del distrito. Las inversiones son las grandes perdedoras, solo sirven para conservar lo que ya está hecho". Se preguntaba "¿Qué pasa con el parque olímpico y con La Peineta? Hace falta un hospital, dos institutos de Secundaria, viviendas en cooperativa, ayuda a mujeres maltratadas, mayores sin techo, escuelas infantiles...Aquí lo único que aumen-

ta son lo que ustedes llaman gestión externa, para las empresas afines al PP". Por último, dijo que "las personas sin hogar tiene muy poco porvenir con 2.000 euros de presupuesto para todo el distrito".

"Zapatero invierte más en el distrito"

Dolores del Campo, concejal del PSM, aseguró que "el presupuesto es despilfarrador con aumento de impuestos y tasas". Puso como ejemplo el Palacio de Cibeles, con 34,7 millones de euros. "En Madrid solo invierte el Gobierno de Zapatero y se pierde una nueva oportunidad". En cuanto al distrito Del Campo dijo que los presupuestos "son poco sociales y poco solidarios. No hay promoción al voluntariado, desaparecen las ludotecas y se reduce la atención social a menores". Después criticó que se reduzcan "las partidas a funcionarios" y preguntó "si se van a rebajar los sueldos de los trabajadores sociales". Con menos tra-



El nuevo Centro Cultural de Fin de Semana (Rejas) es una de las infraestructuras más relevantes de la legislatura.

bajadores sociales "no se puede atender a la población inmigrante. Los presupuestos se hacen sin pensar, se alejan de los vecinos y ustedes vienen a cubrir el expediente", dijo. También descenden "las inversiones en colegios y centros educativos; gracias al Gobierno de Zapatero tendremos tres nuevas escuelas infantiles". Valoró negativamente el desmantelamiento de las actividades deportivas. "Todo se lo lleva el Parque Olímpico (el 50% de la inversión). No se van a hacer las obras prometidas en el polideportivo de San Blas y al final lo tendrá que hacer el Gobierno de la nación".

tumirada

CENTRO ÓPTICO AMPOSTA

¿Qué progresivo eres?

199€

CONVENCIONALES

¿Qué progresivo eres?

299€

PERSONALIZADAS

¿Qué progresivo eres?

399€

A MEDIDA

PAGO APLAZADO SIN RECARGO

Centro colaborador con la tarjeta madridmayor del Ayuntamiento de Madrid

Audífonos Lentes de contacto

Mide tu tensión ocular

C/ Amposta, 6 - 28037 Madrid - Tel: 91 324 13 36

CP Padre Coloma, el centro educativo más integrador

Cuando Canillejas era un pueblo tenía su propio Ayuntamiento, iglesia, cuartel de la Guardia Civil y escuela. Por eso el barrio más tradicional y origen del distrito cuenta con el centro público educativo más antiguo. Se trata del Padre Coloma, un colegio muy diferente al que se construyó en la II República y que hoy acoge en sus aulas a 210 chicos y chicas, un 90% de alumnos nacidos fuera de nuestras fronteras. Recientemente ha ganado el primer premio de coros otorgado por la Junta Municipal del distrito

Luis Coloma fue un escritor español, gaditano de nacimiento, que inició su actividad literaria en nuestra ciudad bajo la influencia de Fernán Caballero. Tras una crisis espiritual ingresó en la Compañía de Jesús y es autor de cuentos y novelas inolvidables como *Pequeñeces* (1891), dura crítica de la aristocracia madrileña. Nos acercamos al CP que lleva su nombre, en la calle Gutiérrez Canales y nos recibe su directora, **Carmen Pascual**, una persona entrañable, totalmente dedicada a la labor docente, con vocación y espíritu de sacrificio, algo extraño en nuestros días. Su *cole* ha ganado recientemente el certamen de coros patrocinado por la Junta Municipal la pasada Navidad. Su rostro refleja la satisfacción del tra-



bajo bien hecho, sin medios y con niños con un historial difícil, muchos de ellos pertenecen a familias desestructuradas. Por eso tiene más mérito. "Es el premio a un gran esfuerzo, sacar algo de donde no había nada es un logro, partíamos de cero tanto a nivel pedagógico como musical; el potencial de estos niños no se había experimentado nunca y hemos conseguido que sean felices", afirma la directora, que conoce su colegio como la palma de la mano. "Te voy a contar un detalle: los chicos no querían las vacaciones de Navidad; nuestra labor es pedagógica pero también social. La sociedad ha delegado en nosotros y lo asumimos con gusto. Queremos que los niños sean felices y que sus necesidades básicas estén cubiertas". El Coloma es un colegio diferente, dispone inclu-

Arroces y paellas en 30 minutos



DONDE COMEN DOS, COMEN TRES.

1 RACIÓN EXTRA

**A PARTIR DE
DOS RACIONES**

• LOCAL Y DOMICILIO

Menú Diario, Celebraciones, Comidas de empresa, Degustación de Paellas

• INDICAR OFERTA AL HACER PEDIDO TELEFÓNICO
De Lunes a Viernes, excepto FESTIVOS



RESTAURANTE-ARROGERIA
LOS PEPE'S

El arroz a domicilio

C/ Alberique 36 • 28037 Madrid

TEL.: 91 306 86 61

so de camas, como un albergue escolar o algo parecido. "Las camas son para los niños que se ponen enfermos. Contamos con 30 unidades, muchos no pueden ser atendidos en sus domicilios y hacemos de enfermeros y de padres, no hay otro remedio. Los chicos están aquí todo el día con actividades extraescolares gratuitas y la implicación de todo el profesorado es absoluto", dice Pascual, que agradece el apoyo de los Servicios Sociales, del Área Territorial y de los Agentes Tutores.

Buscarse la vida

"Nos ayudan muchísimo, están especialmente sensibles con el alumnado. Tenemos un 90% de chicos inmigrantes de 24 países y aseguro con orgullo que en tres meses están hablando castellano. Nuestra situación es peculiar y estos organismos echan el resto, llegan donde no podemos nosotros". De la profesionalidad de su profesorado no se puede dudar y a pesar de estar rodeado de cole-



Los alumnos del coro del Padre Coloma ganaron el Certamen navideño organizado por la Junta.

gios concertados, el Padre Coloma ha aumentado la ratio con 40 nuevos alumnos el presente curso. La directora sabe buscarse la vida, pide y solicita ayuda a lo público, pero también a instituciones privadas. "El Rayo Vallecano nos da balones firmados por sus jugadores; la Warner nos ofrece artículos para montar tómbolas y poder hacer dinero para el AMPA y el propio colegio; suplimos lo que las humildes familias no pueden dar a sus hijos". A la administración "le pedimos becas para comedor, para libros o material escolar. A Caixa Catalunya le pedimos para uniformes y chándales, sobre todo para que los niños no se vean diferentes a los vecinos de los colegios concertados de la zona".

CENTRO DE BIOESTÉTICA Y TERAPIAS NATURALES



"Oasis de Salud"

Armonía, Belleza y Bienestar

COMIENZA EL AÑO CUIDANDOTE

Reflexología Podal
Osteopatía
Masaje Relajante



10e
de Regalo

a elegir en uno de estos masajes

PROMOCION VALIDA DEL
1 AL 31 DE ENERO DE 2010
NO ACUMULABLE A OTRAS EN VIGOR
SE HARA UN DESCUENTO POR PERSONA
INDISPENSABLE
PRESENTAR ESTE ANUNCIO

C/ Hermanos García Noblejas, 180
Telf: 91 754 24 78 - Madrid



FRAILE

PINTORES C.B.

Empresa legalmente constituida desde 1989

ESPECIALISTAS EN VIVIENDAS HABITADAS Y AMUEBLADAS

PINTAMOS TODO MADRID

18 AÑOS
SIN PARAR DE MEJORAR

DISPONEMOS DEL
MEJOR SISTEMA
Y MATERIAL PARA
MOVER Y PROTEGER
SUS MUEBLES



PROTECCIÓN
100%
CERCOS, VENTANAS, RODAPIES,
SUELOS, MUEBLES...

NOS ADAPTAMOS
A LA CRISIS
PINTE SU PISO
DESDE

880e

Incluye Gotelé nuevo
y terminación
plástica lavable en
distintos colores



Aspecto de un salón preparado para pintar

"AHORRESE LA LIMPIEZA
POST-PINTURA. SIMPLEMENTE

NO MANCHAMOS"

SERVICIO GRATIS

- EN 24 HORAS SABRÁ...
- CUANTO LE CUESTA (precio cerrado)
 - CUANTO TARDAMOS (días exactos)
 - CUANDO LO HACEMOS (fijamos fecha)
 - "QUIEN" REALIZA EL TRABAJO (muy importante)
 - TODO ELLO ASESORADO PROFESIONALMENTE EN SU DOMICILIO

Móvil: 629 627 521
Tels: 91 645 56 39
www.frailepintores.com

IU solicita la apertura de pisos vacíos del Ivima

En el último Pleno ordinario del año, el portavoz de IU, Miguel Ángel García, solicitó la apertura de viviendas protegidas del Ivima o de la EMS que están vacías y tapiadas para las familias más necesitadas de nuestro distrito. Puso como ejemplo las seis viviendas de reciente construcción en la Avenida Séptima de la Ciudad Pegaso que han sido tapiadas por la Empresa Municipal del Suelo (EMS) para que no sean ocupadas.

Según el portavoz de Izquierda Unida en el distrito, Miguel Ángel García, "existen 17 personas con necesidades extremas de vivienda que han solicitado piso al Ivima. Se trata de gente en sillas de ruedas, madres solteras, discapacitados o inmigrantes sin recursos". La concejal presidente, Carmen González, propuso una enmienda transaccional. "El Ivima tiene prioridades, varemos, tiene que estudiar cada situación en concreto. Los más necesitados tiene prioridad, como los minusválidos, que además hay que acondicionarles las primeras plantas de los edificios". González propuso ins-

tar a Ivima para que explique porqué hay viviendas tapiadas, "supongo que para evitar las ocupaciones", pero insistió en que "no puedo actuar en contra de la ley sin saber cada situación y no es mi cometido", dijo. La proposición fue rechazada con el voto en contra del Partido Popular.

El PSM solicita medidas para no cerrar bibliotecas

También en el último Pleno del mes de diciembre, la concejal socialista Dolores del Campo, propuso medidas para no tener que cerrar bibliotecas públicas municipales como la José Hierro de Las Rosas por falta de personal. Los

socialistas también pidieron la sustitución de barreras obsoletas o ineficaces a la salida de los colegios. La limpieza de la parcela G o la retirada de un poste de la luz en la Plaza Cívica. Del Campo explicó que el pasado mes de Noviembre dos trabajadores de la biblioteca José Hierro se pusieron enfermos al mismo tiempo y la dirección tuvo que cerrar las instalaciones. "Es una de las bibliotecas públicas más importantes de la ciudad y los usuarios han reclamado su apertura. Debemos instar para que se ocupen las plazas vacantes al área correspondiente que es Las Artes". La presidente del distrito se mostró a favor de la propuesta de los socialistas.





Más que Sándwiches!

MEDIA ZAPATILLA: 1/2 zapatilla a elegir, patatas fritas, una bebida y un postre. 7,00 E

SUPER ZAPATILLA: Zapatilla a elegir, patatas fritas, una bebida y un postre. 10,00 E

Menú Family
 Zapatilla + ensaladilla rusa ó 2 croquetas + patatas fritas + 2 bebidas + 2 postres **13,00**

Zapatilla	MEDIA	ENTERA
De lacón y queso.....	4,00€	7,00€
De bacón y queso.....	4,00€	7,00€
De lomo y queso.....	4,00€	7,00€
De jamón serrano y tomate.....	5,00€	9,00€



45cm.

SERVICIO A DOMICILIO
 91 306 68 43

MENÚ SÚPER PLUS: Zapatilla a elegir, patatas fritas, 2 bebidas y 2 postres 12,00E

MENU PARA NIÑOS: Hamburguesa o nuggets o sandwich mixto, con patatas fritas, bebida y flan 5,00 E

Menú SuperSan
 Sandwich a elegir + Patatas fritas + Ensaladilla ó 2 Croquetas + bebida + postre **8,00**

Top KepiCaKé	Jamón York, huevo, lechuga, tomate y mahonesa.....	4,00€
Especial KepiCaKé	Pollo, bacón, lechuga, tomate, y mahonesa.....	4,00€
Club KepiCaKé	Ternera asada, bacón, lechuga, tomate y mahonesa.....	4,00€
Vegetal KepiCaKé	Huevo cocido, espárrago, lechuga, tomate y mahonesa.....	4,00€
Habanero	Jamón York, queso, huevo, bacón y pepinillo.....	4,00€
Mixto con huevo	Jamón York, Queso y Huevo.....	2,75€
Mixto	Jamón York y queso.....	2,00€

Raciones

Aros de Cebolla.....	3,00€
Nuggets.....	3,00€
Alitas de pollo (7 unidades).....	3,00€
Patatas fritas.....	1,00€
Ensaladilla Rusa.....	2,00€
Croquetas de jamón, unidad.....	1,00€
Pimientos de padrón.....	3,00€

Gym & Play

Baby Mozart

Un sistema educativo innovador

**Prueba
GRATIS**



Talleres con papas
Estimulación temprana
Intervención en dificultades
de aprendizaje
Psicomotricidad



GRUPOS DE JUEGOS

Comparte con tu hijo un momento especial, una oportunidad para que padres y niños aprendan y se diviertan juntos

PSICOMOTRICIDAD

Un programa innovador que desarrolla las capacidades a nivel motor, afectivo, social y cognitivo

TALLERES LEARN, MUSIC & ART

A través del juego, la música y la pintura el niño aprende, crea y explora múltiples experiencias sensoriales

INTERVENCIÓN EN DIFICULTADES DE APRENDIZAJE

Para superar las dificultades en el aprendizaje de la lectura, escritura, matemáticas, la concentración

e-mail: info@elmundodemozart.com
www.elmundodemozart.com

C/ Aramayona 5 Madrid
Tel: 91 747 09 71

Como en un cuento de Navidad, el matrimonio Jiménez y sus cuatro hijos han conseguido en las fiestas más entrañables del año un piso de realojo del Ivima. Será el último invierno que pasen en la caravana estacionada en la calle de la Esfinge en el barrio de Canillejas, junto a las cocheras del Metro y el colegio Alameda. Tras cinco años de espera esta familia ha conseguido un piso en el distrito de Carabanchel.



El último invierno en la caravana de la calle Esfinge

Un logro conseguido a fuerza de tesón y paciencia, pero también gracias al apoyo de los medios de comunicación, que han puesto su granito de arena para que los Jiménez no pasen un solo invierno más en condiciones de habitabilidad terciaristas

La noticia, no por menos esperada, ha pillado por sorpresa a los Jiménez, una familia resignada sin trabajo y con cuatro hijos menores de edad, el pequeño de cinco años con síndrome de Down. A finales del mes de noviembre los Servicios Sociales del Ayuntamiento de Madrid comunicaron a la familia que el Ivima les había concedido un piso en el distrito de Carabanchel con cuatro habitaciones, pero que todavía tendrían que esperar porque la vivienda estaba en obras. "Nos han otorgado por fin la casa que pedíamos y nos han pedido que no salgamos más en los medios de comunicación", dice Soraya, la madre coraje de esta familia. Lo cierto es que el caso de los Jiménez ha tenido un seguimiento exhaustivo de los Servicios Sociales en las dos últimas legislaturas, pero el proceso de realojo se

estaba dilatando en exceso. Todo cambió cuando una llamada de Antena 3 invitaba a este matrimonio a participar en el programa *Tal Cual*, donde se hablaba de vivienda y estaba presente el gerente del Ivima, que se comprometió a agilizar el expedien-



te. "Cuando salimos en televisión todo cambió inmediatamente y, de repente, las trabas burocráticas se aceleraron". El matrimonio Jiménez está seguro que la orden viene de arriba. "Creemos que el Gobierno de la nación ha mediado con el Ivima y la Comunidad de Madrid para darnos el piso, la situación era insostenible. Este asunto ha tenido calado nacional y mun-

dial", aseguran con una sonrisa. Las previsiones son que este mes de enero ya puedan disponer de su nuevo hogar y hasta de los enseres principales. "No conocemos el piso pero mejor que esto -la caravana- cualquier cosa viene bien". La caravana, que se la prestaron hace cinco años un familiar ha sido el hacinado hogar de los Jiménez. "La Policía Municipal nos dejó ubicarnos en este paraje que no molesta al tráfico rodado, pero ahora no sabemos qué hacer con ella; el coche tampoco funciona y tendremos que abandonarlo todo", dicen. El barrio de Canillejas se ha volcado con la familia. El párroco, los vecinos, los viandantes, los ciclistas... "Hemos tenido ayuda y queremos dar las gracias a todo el mundo. Mal barrio no es y la gente se ha portado muy bien, aunque algunos ciclistas nos criticaban. También queremos agradecer el apoyo de los Servicios Sociales, de la Policía Municipal y de los vecinos. Algunos se han alegrado mucho, incluso han llorado de alegría", subrayan. Comienza una nueva vida para los Jiménez, los ocupantes de la caravana durante un lustro, con su helados inviernos y sus calurosos veranos.



MASAJES: Corporal, Relajante, Reductor-Anticelulítico, Shiatsu, Reiki, Reflexología podal, **Fotodepilación**

Infórmate en: C/ Rumanía, 22 (esq. C/ Suecia)
Telf: 91 306 70 77 - Lunes a Viernes de 09:30 a 21:30 h

Step
Cardiobox
Fitness/Cardio
En tu línea total
Liftraining
Circuito
Pilates
Yoguilates

Circuito X-press
(45 minutos)



**Ven a conocer
nuestras especialidades**

El Refugio BAR-CAFETERÍA

La cocina casera en su punto y a su gusto

**Todos los domingos,
arroz negro y
todos los sábados
cubanitos de
aperitivo**



**Gambones a la plancha
+ dos Heineken **10€**.**



**Chuletón gallego parrilla
+ dos Heineken **15€**.**

**Raciones, Espectaculares
tostas, Chuletón**

**Consúltanos para Navidad
confeccionamos menús a medida
máximo 20 personas**

**Menú diario
4 primeros y 4 segundos**



Hamburguesa gigante

**C/ Sofía, 187 - Las Rosas - 28022 Madrid
Tel. **91 775 77 04****

Se celebra un Festival intercultural e integrador en el auditorio

El auditorio del Parque del Paraíso fue el escenario el pasado 19 de diciembre del Festival Intercultural de Navidad con la música como instrumento de unión entre culturas. San Blas-Canillejas tiene ya un 14% de su población de origen inmigrante, con predominio de latinos: ecuatorianos, peruanos y colombianos. Pero también de países del Este con mayoría de ciudadanos de Rumanía y Bulgaria o africanos, como Marruecos. El Festival ha sido organizado por la Junta Municipal del Distrito y ha contado con la colaboración de la Consejería de Inmigración de la Comunidad de Madrid.

La idea partió de la Mesa de Diálogo y Convivencia distrital, un órgano de participación ciudadana puesto en marcha por el Ayuntamiento de Madrid por el que los ciudadanos del distrito opinan y participan ofreciendo ideas a los poderes públicos. En este sentido el Consejo Territorial admitió la propuesta de la citada Mesa y se hizo eco, a su vez transmitiéndolo a la Junta Municipal que habló con la Consejería de Inmigración para poner en marcha el Festival navideño.

Según Joaquín Valenciano, presidente de la Mesa de Diálogo y Convivencia, "estos espacios de encuentros interculturales entre la población inmi-



Grupos musicales de Ecuador, Bulgaria, República Dominicana, Cuba, Perú, Colombia y África, actuaron en el auditorio de El Paraíso.



grante y la española tratan de dinamizar la sociedad para que convivan mutuamente en un distrito que ya cuenta con una amplia población inmigrante". A pesar del escaso peso que tienen estas

propuestas entre la población española –la Mesa está compuesta por 26 personas– el colectivo cuenta con un espacio cedido por la propia Junta Municipal y no es necesario pertenecer a ninguna asociación vecinal, cultural o partido político alguno. Se reúnen cada dos meses y se exponen las distintas sensibilidades. A la cita acuden todo tipo de vecinos, técnicos de movilidad o agentes de la Policía Municipal, por ejemplo. La Federación Regional de Asociaciones de Vecinos (FRAVM)

BABEL REGALOS



Complementos - Bolsos - Regalos



Variedad y gran surtido en regalos, cuero, camisetas, adornos, etc...



Plata - Bisutería



C/ Boltaña, 30 - Metro Torre Arias - Tel. 687 016 030 - Madrid 28022

declinó en su momento participar en estos órganos de participación todavía desconocidos entre los vecinos. Sin embargo, Valenciano se mostraba muy contento con el Festival Intercultural presentado en el Auditorio. "A pesar del frío creo ha sido una buena idea que vamos a seguir apoyando. El distrito es multicultural desde hace varios años y es una realidad incuestionable. Conocer su costumbres y su cultura, por ejemplo su música, es una experiencia que no podemos dejar pasar de largo", dijo. Joaquín Valenciano, Manuel Calzada y Nancy Ayala componen la Junta de esta Mesa de Diálogo que quiere seguir trabajando por la interculturalidad, la movilidad o el urbanismo de un distrito que ha cambiado lento pero sin pausa.

Un auditorio desierto por el frío siberiano

Presentar un Festival de estas características en el auditorio de El Paraíso en pleno mes de diciembre y con frío siberiano no ha sido una buena idea. Vamos que se han lucido. Sobre todo porque las principales actuaciones estaban formadas por grupos integrados por niños de corta edad que no se merecían un castigo de estas características. Por eso no es de extrañar que el auditorio presentara un aspecto desértico. Observar a los niños búlgaros, ecuatorianos o las danzas dominicanas, estas últimas con su atuendo caribeño, daba verdadera pena. Dar contenido al auditorio nos parecer una excelente idea, pero la primavera todavía está lejos y no es el mejor escenario, sobre todo porque hay centros culturales como el Buero Vallejo o el Miguel de Cervantes casi inutilizados estas navidades, a pesar de la variada oferta navideña programada por nuestra Junta Municipal. Al evento siberiano acudieron el consejero de Inmigración, Fernández-Lasqueti y la concejal presidente del distrito que recorrieron tres



casetas y saludaron a los niños latinos y europeos ataviados con sus trajes regionales.



JERB Ediciones & Publicaciones
Ideas Mágicas

91 327 23 51

Diseñamos
Diseños personalizados, actualizaciones

Imprimimos
Sobre cualquier soporte gráfico

Distribuimos
Madrid, servicios garantizados

SU PUBLICIDAD

Riesgos y oportunidades de nuestros menores

Una conferencia coloquio celebrada el pasado mes de diciembre en el Centro Cultural Buero Vallejo para hablar de los menores evidenció una vez más el escaso, por no decir nulo interés, que despierta en nuestro vecinos este tipo de propuestas. Todavía más grave en la comunidad docente que estaba invitada y pasó olímpicamente del tema. En la conferencia organizada por la empresa Tritoma y la propia Junta Municipal estaba como cabeza de cartel el prestigioso y mediático psicólogo Javier Urra.

Acompañado en la mesa por directores de centros públicos del distrito y representantes de la CONCAPA y de la Fapa Giner de los Ríos. Además del oficial de Policía Municipal del distrito y dos representantes del Consejo Local de Atención de la Infancia y la Adolescencia.

Abrió el coloquio Javier Urra diciendo que en nuestra juventud hay de todo, no solo botellón. "Nunca en la historia hemos tenido una juventud tan preparada con carreras universitarias e idiomas", afirmó el ex defensor del menor de la Comunidad de Madrid. Urra aseguró que "los padres sobre protegemos a nuestros hijos y además tenemos sentimientos de culpabilidad de que lo estamos haciendo mal". En este sentido el psicólogo alaba la normalidad en las relaciones. "Gallardón busca la excelencia y eso no me gusta; los padres tienen que ser normales y saber transmitir valores". Después se preguntaba "¿Qué callan nuestros hijos?" y contes-

taba: "Las notas, las relaciones sexuales... No todo tiene que ser transparente; el 50% de los chicos dicen que los mejores amigos son sus padres y hay progenitores que están desubicados. No todo es opinable y no se puede confundir a la sociedad". Javier Urra subrayó que el alcohol es un "gravísimo problema de la juventud que provoca accidentes, violencia y embarazos no deseados", criticó los horarios españoles, son "anormales", las denuncias falsas, la homosexualidad encubierta, el aborto, la vestimenta de algunas chicas jóvenes, a los profesores sin vocación, la falta de diálogo



de la sociedad o algunos mensajes de la música rap... Le siguieron en la charla el director del IES Suances, la directora del CP Alameda y los representantes de la CONCAPA y Fapa Giner de los Ríos. José Luis Pazos, presidente de esta última organización, vecino

y padre de alumnos de nuestro distrito lo tiene claro: "Hay que trabajar con el ejemplo, es verdad que hay laxitud en las normas de alguna familias, pero muchos padres empelamos un montón de horas con nuestros hijos incluidos fines de semana". Pazos recordó que buena parte del problema es "nuestra inexperiencia democrática,

incluidos políticos de las dos ideologías; pedimos escuelas de padres y madres". El representante de la Giner de los Ríos subrayó la importancia de decir a nuestros hijos "que estamos orgullosos de ellos, ya que la sociedad no espera demasiado de los jóvenes".



Avda. de Niza, 5
Las Rosas - 28022 Madrid
Tel: 91 306 54 14
www.casacuadro.com

Visite nuestra exposición permanente
Taller de enmarcación, Portafotos,
Oleos, Láminas, Trípticos.
Regalos personalizados,
Clases de pintura y Bellas Artes

"A CANTINELLA"

**Entre y Disfrute
de nuestra
especialidad**

**Elaborada en el momento
con ingredientes
de máxima calidad,
especialmente para usted.**



Pizza Hecha a

Forno a Legna

• Pasta fresca típica italiana al dente

• Pizzas Napolitanas Originales



**Menú a medida del cliente
Nos adaptamos
a sus necesidades.**

Abrimos domingos por la noche



Comidas y cenas de empresa

Reservas y Pedidos 91 306 04 48



COMIDAS Y CENAS DE EMPRESA



**Tiramisú
e Dolci Italiani**

**Auténtica elaboración
y tradición italiana**

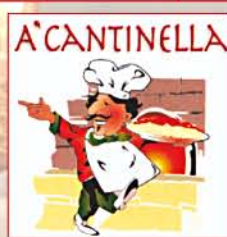

**C/ Suecia, 3
Las Rosas
Visítanos en Coslada
C/ Mar del Norte, 2**

DISTRITO SAN BLAS

Sede del Distrito:

Avda. Arcentales 28
CP-28022

Línea **madrid** oficinas

Avda. Arcentales 28 • CP-28022

Más información en: www.munimadrid.es

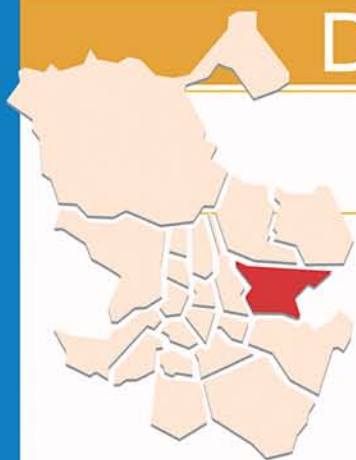

CENTRO CULTURAL ANTONIO MACHADO

C/ San Román del Valle, 8. Tel.: 91 313 52 94

CAMPAÑA ESCOLAR

_ **Martes 12 de Enero, 11:30 horas** "LA CASA DE BERNARDA ALBA". Teatro.

_ **Miércoles 13 de Enero, 11:30 horas** "LOS TRES MOSQUETEROS". Teatro.

_ **Jueves 14 de Enero, 09:45 h.** "ALICIA EN EL PAIS DE LAS MARAVILLAS". Teatro.

_ **Jueves 14 de Enero, 11:30 h** "ALICIA EN EL PAIS DE LAS MARAVILLAS". Teatro.

_ **Viernes 15 de Enero, 09:45 horas** "CUENTOS DEL MUNDO". Teatro.

_ **Viernes 15 de Diciembre, 11:15 horas** "CUENTOS DEL MUNDO". Teatro.

_ **Miércoles 20 de Enero, 10:20 h.** "FAMILIA DE INSTRUMENTOS". Concierto Pedagógico.

_ **Miércoles 20 de Enero, 11:45 h.** "MUSICA EN COMUNIDAD. Concierto Pedagógico

_ **Jueves 21 de Enero, 9:45 horas** "EDMUND AND HIS MIDSUMMER NIGHT'S DREAMS". Teatro en inglés

_ **Viernes 22 de Enero, 11:30 horas** "IGLOO". Teatro en inglés

_ **Viernes 22 de Enero, 11:30 h.** "EDMUND AND HIS MIDSUMMER NIGHT'S DREAMS". Teatro en inglés

_ **Lunes 25 de Enero, 11:30 horas** "THE TAMING OF THE SHREW". Teatro en inglés

_ **Martes 26 de Enero, 10:30 horas** "THE MOUSETRAP". Teatro en inglés

_ **Miércoles 27 de Enero, 10:00 horas** "LA FLAUTA MAGICA". Teatro

_ **Miércoles 27 de Enero, 11:30 horas** "LA FLAUTA MAGICA". Teatro

_ **Jueves 28 de Enero, 11:15 horas** "ASTROS". Teatro

Esta actividad esta destinada a colegios del distrito ya concertados. La fecha y horario pueden sufrir modificaciones según el desarrollo del programa.

EXPOSICIONES

_ **Del 11 de enero al 27 de enero**

Exposición de Pintura a cargo de Miguel Orcazarán Rodríguez "UN VECINO DEL BARRIO EXPONE SUS OBRAS"

_ **Del 12 de enero al 18 de enero**

Exposición de Pintura a cargo de Rosa Sánchez Osorio. "LÍMITES".

AGENTE DE IGUALDAD

Servicio municipal que ofrece:

Asesoramiento y apoyo técnico en materia de igualdad de oportunidades entre mujeres y hombres.

Promueve la incorporación de la perspectiva de género en los distintos ámbitos de actuación municipal.

Organiza de actividades con perspectiva de género para:

Fomentar el autoconocimiento y la autonomía de las mujeres.

Sensibilizar a la ciudadanía en igualdad de oportunidades entre mujeres y hombres

Formar en género a Agentes Sociales.

Agente de Igualdad en San Blas: **Tel: 91 7759140**

CENTRO CULTURAL BUERO VALLEJO

C/ Boleña, 27. Teléfonos: 91 741 11 82 y 91 741 10 13

VISITA DE LOS REYES MAGOS

El **domingo 3 de enero, a las 17:30 horas**, los Reyes Magos visitarán el Centro y recibirán a niñas y niños, haciéndoles entrega de un juguete.

CADA DISTRITO

TU DISTRITO ESTÁ LLENO DE PUNTOS
AL CIUDADANO, SOCIALES, CULTURALES
¡DESCÚBRELOS!

CENTRO SOCIO-CULTURAL MIGUEL DE CERVANTES

C/ Allaga nº 5. Tel.: 91 743 00 78

Autobuses: 28, 48 y 140. Metro: Torre Arias (línea 5) y Las Musas (línea 7).

VISITA DE LOS REYES MAGOS

El domingo 3 de enero, a las 17:30 horas, los Reyes Magos visitarán el Centro y recibirán a niñas y niños, haciéndoles entrega de un juguete.

CLUBS

- Todos los segundos martes de cada mes de 20:00 a 21:15 horas
reunión del Club de Espeleología A.E.G.M.

- Sábados de 12:00 a 14:00 horas

Escuela de Ajedrez La Blanca de Canillejas.

- Domingos de 10:00 a 14:00 horas

Club de Ajedrez "La Blanca de Canillejas."

OFICINA DE INFORMACIÓN JUVENIL

De lunes a viernes de 12:30 a 14:00 y de 17 a 20 horas, encontrarás asesoramiento e información sobre ofertas de empleo, becas, cursos, aire libre, vivienda, subvenciones y en general, sobre todos esos temas que puedan interesarte. También puedes solicitar el Carné de Alberguista Internacional, el Carné Internacional de Estudiante y el Carné Internacional de Profesor.
Correo electrónico: oijsanblas@munimadrid.es

CENTRO CULTURAL CIUDAD PEGASO

Av/ Séptima 11. Tel.: 91 320 97 70

VISITA DE LOS REYES MAGOS

El domingo 3 de enero, a las 17:30 horas, los Reyes Magos visitarán el Centro y recibirán a niñas y niños, haciéndoles entrega de un juguete.

CENTRO DE EUROPA JOVEN SAN BLAS

C/ Amposta esquina con C/ Arcos de Jalón. Tel/Fax: 91 313 46 79

SESIONES INFORMATIVAS

12:00 ó 18:00 horas.

Jueves 14, Servicio de Voluntariado Europeo y Voluntariado Internacional

Jueves 21, Becas, Prácticas y Empleo Internacional

Martes 26, Intercambios Juveniles

Jueves 28, Iniciativas Juveniles.

Confirma tu asistencia en info@europajovensanblas.com
o en el 91 3134679

CENTRO DEPORTIVO MUNICIPAL DE SAN BLAS

C/ Arcos de Jalón, 59. Telf.: 91 320 98 18

ACTIVIDADES DEPORTIVAS

Entrega de Trofeos "Vivimos el Baloncesto".

Lunes 4, en Pabellón circular. Horario: De tarde

XXX J.D.M. de Judo

Sábado 23, en Pabellón circular. Horario: De mañana y tarde,
participan en categoría individual: Benjamín masculino

ACTIVIDADES DEPORTIVAS: Programa EN FORMA SAN BLAS.

En el Parque El Paraíso junto al Auditorio.

Avda. Arcentales s/n - Telf.: 012

Actividad deportiva al aire libre (gimnasia de mantenimiento)

Lunes 17:30 h. y Martes y jueves 11:30 h.

CAMPAÑA DE DONACIÓN DE SANGRE

El Centro de Especialidades "Pedro González Bueno", atención sanitaria AREA 4, Calle Hermanos García Noblejas, 89, en colaboración con el Centro de Transfusión de la Comunidad de Madrid, organiza una Campaña de Donación de Sangre, que tendrá lugar el día **Martes 26 de ENERO** en la sala de extracciones (1ª Planta) en horario de 16:00 a 20:30 horas.

¿DÓNDE TIENE SU PUNTO?

DE ATENCIÓN
DEPORTIVOS.



El buen comer tiene nombre en Las Rosas: restaurante Nido

Es uno de nuestros restaurantes favoritos en el emergente barrio de Las Rosas donde la cocina mediterránea creativa es la excelencia. En cuatro años ha conseguido hacerse con una clientela fiel y apasionada, entre semana las oficinas, y los fines de semana predomina el ambiente más familiar. Decorado con exquisito gusto, es perfecto para las fiestas privadas, celebración de eventos o presentaciones de productos. Para quedar bien con tu novia o novio, con el jefe, los empleados o simples reuniones de amigas que han descubierto la extraordinaria cocina de Nido y a precios de crisis.

En la calle Sofía, muy cerca del Paseo de Ginebra se encuentra el restaurante Nido, con su fachada de piedra y su recia puerta de hierro forjado. De repente han ido creciendo los negocios a su alrededor con predominio de la automoción. Nos recibe Juan Antonio, el propietario, un hombre joven y dinámico al que la palabra emprendedor le suena a música celestial. "Disponemos de un menú de 15 euros para chuparse los dedos muy apreciado por los ejecutivos de la zona que no quieren desplazarse a sitios más grandes o de fritanga", comienza diciendo el alma mater de Nido. Otro ejemplo es el menú de noche entre semana, con seis primeros

y seis segundos platos a 15 euros, siempre de martes a jueves.

Uno de los platos más famosos es la milloja de solomillo rellena de foie, un éxito seguro, "Lo bueno del menú de 15 euros es que mantenemos la carta con el solomillo de avestruz", dice. El restaurante Nido hace honor al plato que le da nombre y que consiste en patatas paja con un huevo escalfado

relleno de foie, salsa con trufa holandesa y crujiente de ibérico.

Además disponen de otro menú de 25 euros que está rompiendo los fines de semana o los menús infantiles de ocho euros con un plato o de 15 con dos platos.

"Intento aconsejar bien a los padres y madres para que no malgasten en balde", afirma Juan Antonio. Hablando de entrantes, la variedad sobre la mesa abruma al buen comedor. El plato de verduras -fiel desde la inauguración del local- con la crema de calabazas, es ya un clásico. Sin perder de vista la ensalada de queso de cabra con piñones, nueces y vina-



No importa lo que vendas Lo importante es QUE VENDAS

Su publicidad con más ventajas y difusión

Edición impresa gratuita. Insertamos su anuncio en la Web más visitada del distrito y Spot promocional en Canal TV Comercios



3 soportes por el mismo precio para que su negocio se vea

PAGINA
del distrito.com

Invertir en publicidad con seguridad

Esta publicación está acreditada por el Ayuntamiento y la Comunidad de Madrid y tiene controlada su edición y distribución por **Ojo-Ped**

greta de miel. Tampoco está nada mal el magre de pato con pimientos de piquillo y helado.

Después de los entrantes variados pasamos a la carnes, donde el lomo de buey gallego y el solomillo de ternera rellena de sobrasada y membrillo o de foie son platos esenciales para todo el que sabe apreciar la calidad. Sin olvidar el solomillo de avestruz caramelizado, una obra de arte en los fogones. Los pescados son otra de las especialidades de este pionero restaurante de calidad roseño. El lomo de merluza con kokotxas o el rape al curry con

almejas y langostinos son los más frescos. Pero Juan Antonio nos recomienda el arroz con bogavante caldoso con rape y almejas para dos personas. "Hemos apostado por la cantidad, nada de minimalismos, tenemos una cocina creativa, aquí se come en abundancia. Como la parrillada de carne, también para dos personas presentada en una bandeja enorme que no deja indiferente a ningún comensal", dice el restaurador, que tiene a Rodrigo como su mano derecha. "El maitre, Rodrigo, lleva conmigo desde el principio y siempre está pendiente de todo. Si un plato no le gusta, no espera a ver la reacción del cliente, lo devuelve y punto".

El arrocito de El Refugio

La filial de Nido es El Refugio, un bar y cafetería que cumple nueve años y que fue pionero en la calle Sofía, también en Las Rosas. Casi 10 años en la zona es récord absoluto de subsistencia, sobre todo viendo cómo han ido desapare-



ciendo otros enclaves de restauración del barrio. Su lema es mantener la línea primigenia desde el principio: los domingos arroz negro con alioli. O el arroz blanco con huevos de codorniz de aperitivo. El Refugio se ha adaptado perfectamente a la crisis con menús diarios de cuatro primeros y cuatro segundos platos influenciados por la alta cocina de Nido, con platos parecidos pero a nueve euros. Además invitan a chupitos de licor o café.

Restaurante Nido. c/ Sofía, 177.

Tel: 91 775 83 53.

www.restaurantenido.com.

Establecimiento recomendado por la Guía Metrópoli.

Bar-Cafetería El Refugio.

c/ Sofía, 187. Tel: 91 775 77 04



ALUMINIOS

ANDRES DE FRUTOS S.L.

ALUMINIO - P.V.C. - CRISTAL - PERSIANAS - MANUFACTURAS DE CRISTALES



Carpintería mixta
exterior en aluminio
interior madera/P.V.C
Acristalamiento
División de oficinas
Rotura puente térmico

Mamparas
Ventanas
Puertas
Cerramientos
plegables

Techos móviles
motorizados
y manuales
Persianas
autoblocantes

www.aluminiosandresdefrutos.com
aluminios@andresdefrutos.com



Fábrica: Pol. Ind. de Coslada, C/. Copérnico, 60-62; Tels: 91 669 05 45/05, Fax: 91 669 04 43, Coslada Madrid
Oficinas, exposición y venta: C/. Butrón, 6; Tels: 91 324 11 12/12 10 y 91 408 37 16, Fax: 91 324 10 11 y 91 367 67 67, Madrid 28022

Los malos tratos a mujeres suben un 18%

Las noticias sobre los malos tratos en el distrito no dejan de crecer año tras año. En el último Consejo de Seguridad celebrado en diciembre el comisario de San Blas-Canillejas y Vicálvaro, Benito Fernández, explicó que hubo 419 denuncias y 233 detenidos, exactamente un 18,36% más que el año pasado y lo calificó de "importante". A pesar de este mal dato dijo que el año ha sido "tranquilo", con escasa delincuencia en los seis primeros meses del año y a la baja desde el mes de Julio, con un 1,28% menos.

El comisario del distrito leyó los datos de criminalidad y aseguró que es de los "más bajos de Madrid, muy

parecido al de los últimos tres años. Se sustrajeron 503 vehículos y se detuvieron a 47 personas. Los robos dentro de los vehículos ascendieron a 1.845 con 126 detenidos; los robos con fuerza 269 y 64 detenidos, y con violencia 568, con 109 detenidos. En cuanto al tráfico de estupefacientes hubo 40 atestados y 28 detenidos. El total de detenidos sumó la cifra de 1.290, un 23% de

aumento. Se decomisaron 117 armas y pillaron a 928 personas consumiendo drogas. El oficial de Policía Municipal, José Ángel Estebaranz, tam-

bién ofreció datos significativos en el Salón de Plenos de la Junta Municipal. Explicó que se han identificado 877 personas, mayor número que el

año anterior. Los registros en vehículos también se han incrementado un 311%. En cuanto a arrestos domiciliarios por orden judicial el aumento ha sido espectacular: 916 en 2009, por 370 en 2008. Los policías municipales han decomisado un 32% más de género percedero y un 60% más de no percedero (DVD, CD, paraguas, prendas...). Los locales de espectáculos también han sido inspeccionados con 523



Autónomos y Comerciantes

ACU Unidos

Canillejas San Blas Las Rosas

- Asesoría jurídica, Laboral, Fiscal, Contable.
- Planes de Formación, Ayudas Estatales y Autonómicas.
- Acceso a las nuevas tecnologías, seguros.
- Estudios de viabilidad comercial y mercado.

C/ Fotografía, 7 Local
28037 Madrid
asociacion.acu@hotmail.es
91 375 93 73

Compra con imaginación, sin desplazamientos

Lo que necesites, lo tienes en el Barrio

Una asociación ... para todos

FEDECAM

deficiencias, un 8% menos que en el periodo anterior. Del botellón Esteban Baranz aseguró que "no tiene gran incidencia" y además no hay menores. De la OAC (Oficina de Atención al Ciudadano) dijo que está muy satisfecho con una subida del 3%, En esta oficina las denuncias han bajado considerablemente; valoró la labor de los Agentes Tutores que han ofrecido 462 charlas viales, un 65% más que el año pasado.

De los accidentes de tráfico dijo que han bajado de 604 a 329, un 46% menos y que hubo que lamentar tres fallecimientos por esta causa.

Los partidos políticos representados en el Pleno también se interesaron por los datos y felicitaron a las fuerzas de seguridad. Las Asociaciones de Vecinos también intervinieron. Las Musas denunció botellón en sus calles y menudeo de droga. El Polígono H propuso reducción de velocidad a los camiones que operan en las obras del Metro e iluminar las vallas

del futuro suburbano. También pidieron provisión de sal para nevadas y desplazar a los toxicómanos de la Plaza Cívica. La Plataforma de San Blas-Simancas se quejó de la ausencia de Policía Municipal en el Parque de El Paraíso; de los coches de la droga -kundas- y de la presencia de toxicómanos en el parque. "Están como en su casa, la situación no ha cambiado nada y siguen contando con bancos para sus tertulias y cortar papelinas". Por último denunciaron los malos tratos, "el principal problema del barrio". La Asociación de Las Rosas pidió más dotaciones municipales y más controles de alcoholemia aleatorios cerca de los bares de copas. También se preocuparon por la doble fila. Por último pidieron dotación para la nueva base del Samur ubicada junto a la Unidad Integral de Policía y una



Escuela de Educación Vial en la parcela contigua al 112. La Asociación Hogar e Belén también denunció el aumento de malos tratos. "Nos ha dejado un mal sabor de boca el aumento", dijeron. Pidieron iluminación para el pasadizo de la calle Patriarca San José y criticaron el menudeo de drogas en la colonia. La Asociación La Unión reconoció que ha aumentado la seguridad en su barrio. La Asociación Amistad de Canillejas no acudió al Consejo de Seguridad "porque no nos convocaron", según dijo su vicepresidente Andrés Cabrera.

CARLIN® CARLIN® CARLIN® CARLIN® CARLIN®

CARLIN® CARLIN® CARLIN® CARLIN® CARLIN®

CARLIN® CARLIN® CARLIN® CARLIN® CARLIN®

Reprografía

Fotocopias Color y B/N
Planos y Escaneado
Proyectos Ploteados
Fotografía Digital (Kodak)

Papelería

Encuadernación
Plastificado
Material de oficina
y Escolar

Sellos de Caucho al instante

Diseño Gráfico

Logotipos
Señalización
Maquetas
Bocetos
Stand, Ferias...



Imprenta

Tarjetas de visita
Cartas, Impresos
Folletos, Sobres
Todo tipo
de impresión

C/ Alcalá, 626

Tel.: 91 743 61 45 Canillejas Fax: 91 743 48 71

e-mail: multicarlin@multicarlin.es

Descuento especial a empresas y socios ACU
SERVICIO GRATUITO DE ENTREGA

Un distrito cada vez m3s internacional

Entre el pasado 15 y 20 nuestro barrio fue un poco más internacional. Tadej, Anya, Rozana, Helena y Katarina de Eslovenia, junto con Karlis, Linda, Unda, Liva y Elina de Letonia, y el grupo español compuesto por Dani, David, Mario, Cristian, Sergio, Bea, Álvaro y Patricia, compartimos el tercer encuentro del proyecto que estamos realizando en común: "Say Out Loud!".

En este tercer encuentro del proyecto, se revisaron las partes desarrolladas en Agosto en Letonia y en Abril en Eslovenia, también tuvimos tiempo para que pudieran visitar Europa Joven, conocieran cómo funcionamos, qué hacemos, quiénes lo formamos... y para participar en el Día de la Juventud de San Blas por la Igualdad, que desarrollamos junto con muchas entidades del barrio en el Centro Cultural Antonio Machado. Fue una tarde muy divertida llena de música (con los Dj's y sobre todo la batukada) con juegos, descubriendo el mundo de los sentidos... y en parte también un poco Europea con el Eurotrivial y el "Pasapalabra Europeo".

Tanto el grupo esloveno como el letón manifestaron su sorpresa ante el evento, considerándolo muy divertido e interesante para ellos todo lo que vieron en "Día de la Juventud de San Blas por la Igualdad". En sus ciudades no se realizan este tipo de actos orientados a jóvenes.

El objetivo del proyecto que se ha desarrollado en común entre los tres países ha sido compartir métodos de trabajo de las organizaciones para fomentar la partici-

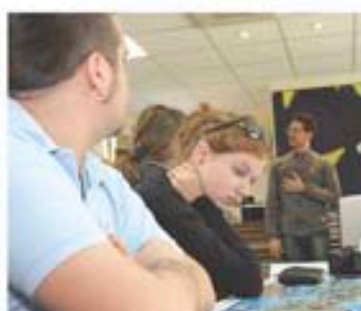

pación juvenil, es decir, cómo conseguir que los jóvenes se impliquen más en la vida del día a día de su distrito, pueblo o ciudad.

¿Cómo podemos participar en las decisiones que se toman sobre los jóvenes en nuestro distrito? ¿Por qué menos del 15% de los jóvenes en Madrid están "asociados"? ¿Qué mecanismos tiene el distrito para participar más activamente en la vida política? ¿Cómo podemos acce-

der a nuestros representantes en la Junta del Distrito?

A Muchas de estas preguntas contestaremos en la web que estamos creando conjuntamente como parte del proyecto (todavía está en construcción): www.say-out-loud.eu. En esta web podréis encontrar lo que hemos estado haciendo, lo que realizamos actualmente, y las acciones que nos quedan por terminar. Las principales funciones de la Web son dar a conocer el proyecto y ayudarlos con los pasos a seguir para realizar un proyecto dentro del Programa Juventud en Acción, específicamente de la acción 1.3 Proyectos de Democracia Participativa.

Algo que ya está funcionando es el Concurso "Haz tus propuestas para San Blas". Podéis pedirnos la el modelo de participación en nuestro correo electrónico

Este concurso premia a los y las jóvenes de entre 13 y 25 años que hagan propuestas para mejorar la vida de todos, especialmente de los jóvenes del distrito. Tenéis que escribir una carta, en la que expliquéis que puede mejorarse en nuestro distrito, que pueden mejorar desde la Junta del Distrito. Esperamos vuestras propuestas!!

nfo@europajovensanblas.com.



**TRANSPORTES Y MUDANZAS
NACIONAL & INTERNACIONAL**

**Transportes
J. Peña**



Reparto y distribución
Comercios y Pymes
Mudanzas - Traslados
Ferias - Exposiciones

Presupuesto sin compromiso

Descuento a socios de ACU y
anunciantes de Página del distrito.com



659 714 118



CENTRO €UROPAJOVEN SAN BLAS

www.europajovensanblas.com

Para Jóvenes

Información sobre Viajes, Estudios y Becas,
Prácticas, Empleo en Europa, Europa y sus
Instituciones, ... todo ello y mucho más en
el Centro Europa Joven de San Blas.

*Cualquiera que sea tu pregunta sobre Europa ...
El Centro Europa Joven de San Blas
tiene la respuesta.*

Para Asociaciones

Proyectos de Servicio de Voluntariado Europeo (SVE),
Intercambios Juveniles, Seminarios y Cursos de Formación
en Europa, búsqueda de financiación Europea, búsqueda
de interlocutores para proyectos Europeos.

*Si quieres participar en Europa ...
Ven, Europa está en San Blas.*



DISTRITO
DE SAN BLAS

c/ Arco de Júpiter esquina c/ Amposta
28027 San Blas, Madrid Tlf: (+34) 91.313.46.79
informacion@europajovensanblas.com

CADA DISTRITO TIENE SU PUNTO

TU DISTRITO ESTÁ LLENO DE PUNTOS DE ATENCIÓN
AL CIUDADANO, SOCIALES, CULTURALES, DEPORTIVOS...
¡DESCÚBRELOS!



MADRID

Comprar en las rebajas del barrio es un chollo

Ya estamos en enero y este mes es sinónimo de rebajas. La crisis ha venido bien a los compradores que se pueden beneficiar de amplios descuentos en las tiendas de nuestros barrios. La cosa ya empezó en el último trimestre del pasado año cuando los profesionales, sobre todo del textil, comenzaron con las ofertas de temporada y los descuentos.

La crisis está golpeando fuerte al sector y este comienzo de año es la mejor época para encontrar prendas que los comerciantes tienen que vender para hacer caja y así poder afrontar las compras de la próxima temporada. Una diferencia principal con las grandes superficies es que las rebajas de los comercios tradicionales son de verdad. Es decir, es género que no se ha vendido en temporada y que se rebaja para darle salida. Sin embargo, los grandes muchas veces fabrican o compran partidas de ropa de inferior

calidad para vender en este periodo de descuentos. No es el caso de las tiendas de nuestro distrito, con abundancia de tallas, colores y prendas de temporada a la última que van a venir muy bien para afrontar el largo y duro invierno. Hay que recordar que comprar en las pequeñas del barrio beneficia al propio barrio, anima las calles y consolida el tejido industrial de un sector, en muchas ocasiones familiar, que crea empleo y puestos de trabajo a vecinos y vecinas de nuestro entorno. No cuesta nada echar un vistazo, entrar en las tiendas y dejarte asesorar por los profesionales que están

detrás de los mostradores.

El periodo de rebajas suele ser de dos meses, desde principios de enero hasta principios de marzo. Los artículos o productos rebajados deben indicar el precio anterior junto con el precio reducido. En el caso de prendas defectuosas el comerciante está obligado a cambiar la prenda por otra de idénticas características o a devolver el importe pagado por la misma, devolución que deberá ser llevada a cabo en metálico y nunca mediante la utilización de vales de compra o fórmulas similares.





FONTANERÍA - CALEFACCIÓN J.M.

25 AÑOS DE EXPERIENCIA
DESCUENTOS A MAYORES
3ª EDAD Y JUBILADOS
REFORMAS EN GENERAL
ALBAÑILERÍA, PINTURA, TARIMA,
ELECTRICIDAD, PEQUEÑAS
REPARACIONES NECESARIAS
URGENCIAS

SERIEDAD Y GARANTÍA - PRESUPUESTOS SIN COMPROMISO
629 028415 TEL-FAX: 91 355 72 77



ORTOPEDIA GL

Plantillas a medida
 Prótesis y ortesis a medida
 Ayudas técnicas
 Prótesis de mama
 Venta y alquiler de sillas de
 ruedas, andadores y muletas

C/ Alcalá, 576 - Canillejas - Tel. 91 3202678



Tienda especializada en:
 Electricidad, Informática, Electrónica, Telefonía,
 con Servicio Técnico, Cables a medida, Sonido,
 Iluminación Espectacular, Video y T.V Digital
 Terrestre y Satélite, Instrumentos Musicales, Lut-
 hier, y Maquetas de Radio Control.

C/ Nectar, 39 - Local derecha - 28022 Madrid
 Tel. y fax: 91 299 07 48 - Móvil: 606 324 999
 E-mail: acdcelectronica@hotmail.com

En FEDECAM somos expertos en la problemática específica que presentan las empresas de nueva creación, así como las empresas de su sector, como lo demuestra las cerca de 12.000 pymes agrupadas en 47 asociaciones que han depositado su confianza en los servicios de FEDECAM.

En la Comunidad de Madrid se encuentran agrupadas las **asociaciones territoriales** de ACU-San Blas, Las Rosas y Canillejas, de Villarejo de Salvanés, del Mercado de Abastos, APYME, y CEI en Aranjuez, del Corredor del Henares, de Valdelecha, del Sureste de Madrid, del Valle del Alberche, de Aldea del Fresno, de Carabanchel, del C.C. Madrid Sur, de Vallecas, de Vallecas-Villa, de Aravaca, de los Ejes comerciales de Pedro Laborde, Avenida de San Diego y Paseo de Extremadura, y CEI Madrid, genérica de la Comunidad.

Y entre los **sectores** en los que contamos con representación se encuentran asociaciones de Peluqueros y Salones de Belleza, de Hostelería y restauración, de Formación para pymes y autónomos, de Construcción, de Nuevas tecnologías, de Autoescuelas, del Textil, de Fotografía, vídeo e Imagen, del Automóvil, de Viajeros y transportes, Polígonos industriales, de Ocio, de mujeres empresarias, de Vendedores de prensa, de empresarios vinculados al deporte, de Empresarios latinoamericanos, de Comerciantes sin establecimiento, de Administradores de Fincas y Peluquería.

Porque entendemos que la unión es la mejor forma de defender nuestros intereses.

La razón de ser de FEDECAM es velar por nuestros intereses, por los intereses de los empresarios de la Comunidad de Madrid, proporcionándoles productos y servicios que les faciliten su labor y les haga mas competitivos.

Facilitamos a los empresarios madrileños todo el asesoramiento y ayuda que puedan necesitar para su correcto desarrollo empresarial.

No tenemos recetas ni fórmulas mágicas, pero si un amplio conocimiento del funcionamiento de las pequeñas empresas, proporcionado por nuestra experiencia de quince años al servicio de las pymes.

Muchos de los servicios que ponemos a disposición del empresario madrileño son apoyados y financiados por las Administraciones Públicas por lo que beneficiarse de ellos tiene un coste mínimo o incluso nulo para la empresa.

El conocimiento adquirido a lo largo del tiempo en el trabajo al lado de la pequeña empresa nos ha permitido contar con un equipo de profesionales en el asesoramiento, que nos capacita para ofrecer **servicios eficaces, a precios ajustados y con máxima dedicación** a las particularidades de su empresa.

Contar con FEDECAM a su lado le reportará innumerables beneficios.

**ES UNA SENCILLA CUESTIÓN DE
RENTABILIDAD**

**EFICACIA Y
DEDICACIÓN
AL SERVICIO
DE LAS PYMES**

FEDECAM
ASOCIACIÓN DE EMPRESARIOS DE MADRID

C/ Arroyo de la Elipa, 12. Local 2
28017 - Madrid
t: 913 680 404 - f: 913 680 449
info@fedecam.es
www.fedecam.es



Profunda decepción en Copenhague

El resultado de Copenhague es tan escaso que ni llega a una decisión de la COP. Los jefes de gobierno de una veintena de países influyentes hacen fracasar el Acuerdo de Copenhague al intentar obligar al resto de países a firmar su texto.



En la COP de Copenhague estaban puestas las esperanzas de supervivencia de millones de personas que han sido defraudadas. Desde los aspectos formales del resultado principal de la Cumbre hasta los contenidos, se quedan muy por debajo de las expectativas y de las necesidades de la lucha contra el cambio climático establecidos por la ciencia.

La COP únicamente "toma nota" del texto presentado, que: no incluye compromisos concretos y cuantificables de reducción de emisiones para los países industrializados, ni conjuntos ni individuales, ni en el horizonte de 2020 ni en 2050; no existe garantía de que la financiación de los países del Norte a los del Sur sea adicional a los compromisos de Ayuda Oficial al Desarrollo; y deja el trabajo

para más adelante a pesar de los presentes en esta ocasión eran quienes se supone que toman las decisiones en el mundo.

Esta Cumbre ha marcado una forma de negociar inaceptable para la integridad democrática del proceso, tanto en relación al papel de las organizaciones sociales dentro y fuera del

recinto oficial, como en relación al intento de eliminar la toma de decisiones de los países en el seno de las negociaciones colectiva y consensuadamente. Se abre aquí un corto periodo de reflexión en el que analizar si los principios de la Convención Marco: multilateralidad, toma de decisiones transparente y por consenso, y responsabilidad histórica del cambio climático, siguen vigentes.

El tiempo apremia. Un grupo de 27 países ha dejado pasar una oportunidad, que por el bien de millones de personas en todo el planeta, espere-mos que no sea única. Cada día que pasa sin un acuerdo legalmente vinculante, ambicioso y justo para después del primer periodo de compromiso del Protocolo de Kioto, es un día menos para construir un mundo libre de un cambio climático de consecuencias catastróficas.



**EVADENT**

CLINICA DENTAL 25 AÑOS DE EXPERIENCIA

BLANQUEAMIENTO
EMPASTES
RECONSTRUCCIONES
ENDODONCIAS
FUNDAS DE PORCELANA
PRÓTESIS MOVIL Y FIJA
Tarifa especial tercera edad
Financiación a su medida
**Presentando este anuncio, limpieza gratuita y bonito obsequio*

**EVADENT** **CLINICA DENTAL**



C/ Torre Arias, 15 -Madrid 28022 - Tel: 91 243 30 30



CAFETERIA JUVIMA RESTAURANTE



Gran variedad
en tapas

Menú diario

Desayunos

Meriendas

Copas y ambiente
cordial

- Asador
- Especialidad en
carnes a la brasa
- Fiestas y reuniones
- Salón de celebraciones



*El arte del buen comer
se hace con el buen beber*

Siempre con la mejor atención
y esmerada calidad que nos diferencia

C/ Herencia, 6. Polígono H (San Blas). 28037 Telf: 917436282



tv. comercios

PROGRAMACIÓN MENSUAL ANUNCIOS EN TELEVISIÓN DE 7, 15 Y 25 SEGUNDOS

FRUTAS Juan y Cristl **VERDURAS**

C. AMPOSTA, 9 - TL. 91 306 08 21

BOLTANIA Tel. 91 320 40 07

C/ Boltania, 90
MODA • COMPLEMENTOS • BOFOS • MARROQUINERÍA

CENTRO MÉDICO LAS ROSAS
C. Suecia, 63

91 775 94 62

91 320 89 43
C. Discobolo, 67

bienestar belleza

MUNDO DECOR
CORTINAS - VISILLOS - TAPICERÍA
ROPA DE CAMA Y MESA

Avda. Canillejas a Vicalvaro, 81
Tlf. 91 775 94 90

89 MADRID
C. Estética y Masaje

C. Suecia, 83 - 1ª planta
Tel. 91 324 02 13
www.esteticabjmadrid.es

tumirada
CENTRO ÓPTICO AMPOSTA
mucho que ver contigo

Lentes de contacto
Audífonos
C/ Amposta, 6 - Tel. 91 324 13 36

913 065 599 • URGENCIAS 24 H. • 913 065 599

C/ Longares, 40

ARTESANÍA
CLASES DE DIBUJO Y PINTURA

C/ SOFIA, 64

PREMIER
www.premiervehiculos.com

Vehículos bajo pedido
C. Suecia, 33 Tel. 91 313 49 90

CASA CUADRO
www.casacuadro.com

TALLER DE ENMARCACIÓN - PORTAFOTOS
ÓLEOS - LÁMINAS - TRIPTICOS - REGALOS
Avda. Niza, 5 Tel. 91 306 54 14

TALLERES SICILIA-GALLEGO

C. Butrón, 2
Tel. 91 306 82 59
Av. Canillejas a Vicalvaro, 57
Tel. 91 393 25 00

CANAL TV. DE L

ALUMINIOS
Andrés de Frutos

Tel. 91 324 11 12

C/ Butrón, 6

SUPERA
DESDE 1978
TERRAZA - BAR

C. POBLADURA DEL VALLE, 6
Tel. 91 324 17 94

ACADEMIA DE INFORMATICA

TEL. 91 306 10 80

C/ AJOFRIN, 18

VIAJES ESCOLAR

C/ Maquileros, 7
(esq. Pobladora del Valle)

91 324 00 86 / 91 324 01 42
correo@viajesescolar.com

AC/DC ELECTRONICA

ELECTRICIDAD - INFORMATICA - TELEFONIA
SONIDO - MAQUETAS DE RADIO CONTROL
ILUMINACION - INSTRUMENTOS MUSICALES

C/ Néctar, 39 91 299 07 48

NIETO
CARPINTERIA - SAGUINERIAS

CENTRO COMERCIAL SAN BLAS
Punto 17 y 18
Teléfono: 91 306 53 83

CENTRO COMERCIAL LAS ROSAS
Punto 9
Teléfono: 91 275 80 74

YOGA
ANTIMISTAS DE CAMBIO

686001987
91040878
RAUL@YOGA.COM

MATERIAL ESCOLAR Y DE OFICINA

CARLIN
HIPERPAPELERIA

C/ Alcalá, 626
Tel. 91 743 61 45

SERVICIO DE ENTREGA GRATUITO

multicarlin@multicarlin.com

Rido

C/ Sofia, 177 Tel. 91 775 83 53

**NO LO DUDE,
ESTOS COMERCIOS ESTÁN CERCA
Y SON DE CONFIANZA**

YA PUEDE CONSULTAR TODA LA PROGRAMACIÓN DESDE INTERNET
www.tvcomercios.es

**EN ESTA PAGINA
DESCUBRIRÁ
LAS OFERTAS,
PROMOCIONES
Y SERVICIOS,
QUE LE OFRECEN
LOS COMERCIOS
DE PROXIMIDAD.**

tvcomercios.es - Microsoft Internet Explorer

Arriba Edición Ver Favoritos Herramientas Ayuda

http://www.tvcomercios.es/

empresas anunciantes servicios contactar

Publicidad en Televisión para el Pequeño Comercio, Autónomos y Pymes.

LA PROGRAMACIÓN SE EMITE DESDE LOS COMERCIOS SIN SONIDO

BJ MADRID - CLÍNICA DE ESTÉTICA Y MASAJE
C. Suecia, 63 - 1ª planta
28022 MADRID
Tel. 91 324 02 13

la bienes en el barrio

MÁS DE 18.000 IMPACTOS VISUALES AL MES, REPARTIDOS POR LOS COMERCIOS DEL DISTRITO.

OS COMERCIOS

Distrito Olímpico cierra la primera vuelta

Soplan buenos tiempos para los equipos de Distrito Olímpico que han terminado fase antes del parón navideño, concretamente han sido todos los equipos preferentes (máximo nivel que se juega en la Comunidad de Madrid) más el infantil masculino B y el junior masculino B, ambos de la serie federada.

Ello es la muestra de que el trabajo que están realizando está llevando al éxito y que se están afianzando en los mejores puestos del baloncesto madrileño, como podéis leer en este breve resumen. Así, dentro de los mayores, ambos juniors preferentes, masculino y femenino, han entrado en la fase por la que pelearán por entrar en playoffs, mientras que el federado accede a la liguilla de clasificación para octavos de final. Por otro lado, el cadete preferente masculino ha terminado su fase con una imaculada serie de 10 victorias sobre 10 partidos y consigue entrar en lucha por playoffs, mientras que, el cadete femenino preferente A ha logrado mantener la plaza en A-1 para la segunda fase lo que garantiza clasificarse para playoffs con ventaja campo en la primera eliminatoria, por su parte, el cadete feme-



El día 4 de Enero Distrito Olímpico presenta sus premios Vivimo el Baloncesto. Debajo el ex seleccionador Pepu Hernández.



nino preferente B, un equipo formado por jugadoras de primer año, ha mostrado su progresión y aunque no ha entrado en la fase de acceso a playoffs, está demostrando que, de seguir así, serán un equipo duro de batir.

Finalmente, los dos infantiles preferentes masculinos, por un lado el A, asciende a la pelea con los mejores de la competición en el grupo A-1, playoffs asegurado, mientras que el D, formado prácticamente por jugadores de Preinfantil, también ha logrado el acceso a la fase que da acceso a luchar por entrar en las eliminatorias. Por su parte, las chicas, al igual que las del cadete femenino A, mantuvieron la categoría como cuartas de Madrid y pelearán con las mejores teniendo ya la clasificación para playoffs en el bolsillo. Por último, el infantil federado, también ha entrado, por derecho propio, a la fase de clasificación para octavos de final.

CLINICA VETERINARIA LAS MUSAS

Reparto de pienso a domicilio

Horarios:
Lunes a Viernes:
 10,30 a 13,30 H.
 17,00 a 20,30 H.
Sábados:
 10,30 a 13,30 H.

Longares, 40
91 306 55 99

Medicina Gral.
Cirugía - Igualas
RX y Ecografías
Análisis clínicos
Peluquería
(esp. en Yorkshire)
Alimentos-accesorios

CLINICA VETERINARIA LAS MUSAS

913 065 599 • URGENCIAS 24 H • 609 325 595

URGENCIAS 24 HORAS • TEL. 609-325-595



C/ ALBERIQUE, S/N -METRO SAN BLAS - BUSES 38 - 48 (Junto Comisaría)

**Para
comprar
sin salir
del barrio**



- ✓ APARCAMIENTO GRATUITO
- ✓ CAJERO AUTOMÁTICO

ADAE reunió cientos de juguetes para los más necesitados

El pasado sábado 26 de diciembre se celebró el tradicional Torneo de Navidad de fútbol sala, bajo el lema un niño, un juguete. Más de 500 jugadores disfrutaron de una jornada deportiva en la que participaron casi cuarenta equipos y que muestra la solidaridad de la entidad del distrito con los más desfavorecidos en unas fechas como éstas.

Cuando llega la Navidad todos nos acordamos de los más queridos, pero también de los que no han tenido tanta suerte como nosotros. Éste es el motivo por el cual el ADAE Simancas quiso celebrar con toda la afición del fútbol sala del distrito el ya clásico Torneo de Navidad, que por duodécimo año consecutivo convocó una de las jornadas deportivas más vibrantes y maratónicas que se celebran en el pabellón de San Blas a lo largo de todo el año. Como suele ser habitual, el evento tuvo una gran acogida por parte del público que se acercó en gran número a contemplar el espec-

táculo. Cada uno de los asistentes llevaban preparado un juguete, que era la "invitación" indispensable para acceder a las instalaciones. Un enorme mostrador albergaba todo el cargamento de ilusión destinado a las asociaciones COSMI y ADEVIDA (en favor de las mujeres maltratadas) mientras el bulo crecía sin parar.

Una vez dentro dos pistas, de forma simultánea, dieron cabida a los partidos de fútbol sala, que comenzaron a las 9:30 de la mañana y siguieron de forma ininterrumpida hasta más allá de las ocho de la noche. Todo un empacho de deporte donde más de quinientos jugadores desplegaron su talento buscando los trofeos que se entregaban en cada una de las categorías.

Del mismo modo, fueron muchos los equipos del barrio que tomaron parte del torneo, además de algunos invitados, para enfrentarse a la escuadra naranja. Los platos fuertes fueron las comparecencias de los equipos senior masculino y femenino, pero todos los encuentros generaron mucha expectación, sobre todo los choques entre los más pequeños, donde los padres de los jugadores pusieron toda la carne en el asador para animar a sus "grandes" deportistas.

Según las palabras de Jesús de José,

presidente de la agrupación y director de torneo, el evento fue todo un éxito, tanto por la participación de los deportistas como del público, "pues existía el objetivo de que ningún niño se quedase sin juguete estas navidades y creo que entre todos hemos puesto nuestro granito de arena para que así sea".



cervecería
DOMINGUEZ
churrería propia
y asador

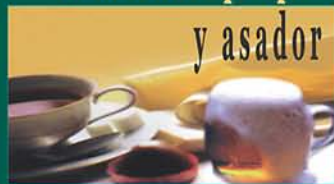

**ESPECIALIDAD EN
COSTILLAS
CARNES A
LA BRASA
BAGUETTES Y
DESAYUNOS**

☎ 91 304 10 55

Virgen de la Oliva, 2

AUTOESCUELA
Cronos

www.autoescuelacronos.com

PERMISOS:

B, BTP, A1, A2 Y

NUEVO AM

91 306 11 71



**CURSOS
INTENSIVOS**

C/ Suecia, 56 (Junto ambulatorio). Marsella, 3 (Cruce Ctra. Vicálvaro con Avda. Guadalajara)

reparar consolas



wii

**consola wii
+ wii sport**

185 E



150 E

Nintendo DSi



PSP GO

25 E

**PS3 SLIM
120 GB**

280E



120E

Nintendo DS Lite

Presupuesto Gratuito

reparar consolas



www.repararconsolas.es

TELÉFONOS

91 243 03 49

91 754 55 18

635 72 64 76

**REPARACIÓN
MODIFICACIÓN
INSTALACIÓN
FLASHED-CHIPS
INFORMÁTICA**



MADRID - Calle Zaratán nº 13
Metro Simancas (Salida C/Zaratán)

INFORMÁTICA

Botella presenta el Plan de plantaciones

La delegada de Medio Ambiente, Ana Botella, ha presentado el Plan de Plantaciones 2009-2010, que supondrá para la ciudad 355.000 nuevos árboles, 600.000 arbustos y más de 700.000 flores de temporada. El acto de presentación tuvo lugar en el parque de la Quinta de los Molinos, y en el que han concluido las obras de rehabilitación que se iniciaron hace tres meses, con un presupuesto de 125.000 euros.

La delegada de Medio Ambiente recordó que en pleno proceso de renovación del protocolo de Kyoto, los árboles son una forma de combatir el cambio climático gracias a su capacidad de fijar el CO₂ y de reducir por tanto el efecto de las emisiones contaminantes. De ahí el esfuerzo que realiza el Gobierno de la Ciudad para crear más zonas verdes de proximidad y construir grandes parques. "Desde que Alberto Ruiz-Gallardón es alcalde se han plantado en nuestra ciudad 571.000 nuevos árboles - 170.000 en los dos últimos años- y se han creado 878 hectáreas de zonas verdes de conservación municipal. Y en la actualidad se encuentran en ejecución más de 600 hectáreas de nuevas zonas verdes". "Por eso -añadió- nos

esforzamos por mejorar, reponer y aumentar el arbolado madrileño en el Plan de Plantaciones que cada año realizamos por estas fechas". 22.000 de los 355.000 nuevos árboles se plantarán en las calles, parques y zonas verdes de los distritos. El resto, 333.000, forman parte de obras y proyectos como la el Parque Forestal de Valdebebas o las plantaciones de especies autóctonas en la Casa de Campo.

Ana Botella apuntó que detrás de esta actuación hay un trabajo de seguimiento y control durante todo el año que incluye la planificación, la detección de alcorques vacíos y la identificación de los árboles que es necesario reponer.

Molinos rehabilitados

En cuanto al parque de la Quinta de los Molinos, cuyo origen se remonta a los años veinte del



pasado siglo, Botella destacó su singularidad por varios motivos: por la espectacular floración de los almen-dros que ofrece cada año, por el peculiar palacete de estilo racionalista que alberga y, como no, por los molinos que dan nombre al parque. En la actualidad existen dos molinos que formaban parte de la infraestructura hidráulica original de la Quinta: el de la Casa del Reloj y el de la Rosaleda de Palacio. La restauración de estos dos molinos se ha llevado a cabo en colaboración con Fundación Caja Madrid, en el marco de un convenio suscrito entre esta entidad y el Ayuntamiento de Madrid para la realización de actuaciones de mejora y restauración de parques y jardines históricos. Las obras han consistido en la recuperación de los dos molinos, incluyendo la restauración del patio donde se ubica el Molino de la Rosaleda de Palacio y de la pérgola próxima, no con una utilidad real sino por su valor histórico.



**CLASES
DE
YOGA**



Clases de 90 min.

A.V. Amistad de Canillejas

C\ Esfinge nº 78

raul@ecoclips.com

**635001937
913069378**

Pizza Pizzuela

TRATTORIA



PIZZAS ARTESANALES - PASTAS CASERAS
CARNES

GRUPOS Y EMPRESAS
Reservas con anticipación

También
MENÚ DEL DÍA
9,5 euros (IVA Incluido)
(Sólo de Martes a Viernes mediodía)



C/ Bélgica, 14 (esq. Oslo y Sofía) - Las Rosas - 28022 Madrid

91 306 44 96

Lunes cerrado

Blanco inaugura la glorieta sobre la A-2

El Ministro de Fomento, José Blanco, acompañado del alcalde de Madrid, Ruiz-Gallardón, y de la delegada del Gobierno, Amparo Valcarce, inauguró el pasado mes de diciembre la conexión de la calle Alcalá en Canillejas con la Avenida de Logroño en Barajas. Tras 16 años de lucha los vecinos de ambos distritos pueden disfrutar de una glorieta de distribución del tráfico acorde con los tiempos modernos.

El Gobierno de la nación ha destinado más de 17 millones de euros en la construcción de esta nueva infraestructura. Además Blanco anunció que Canillejas tendrá en el futuro una nueva estación ferroviaria de cercanías –aunque no especificó plazos– y que la A-2 dispondrá de un carril bus-VAO, así como un tercer carril hasta Alcalá de Henares y Guadalajara.

La nueva glorieta sobre la A-2 está situada al mismo nivel de la calle Alcalá y la Avenida de Logroño. Para ello ha sido necesario deprimir el trazado de la autovía del nordeste en una longitud de aproximadamente 800 metros. Hasta la inauguración de esta glorieta los conductores tenían que desplazarse hasta el vecino puente de la calle Gutiérrez Canales, que soportaba un tráfico intenso sobre todo en las horas punta. Este paso superior sobre la A-2, con un solo carril por sentido y con tráfico de autobuses ha conseguido un evidente alivio de tráfico. Además de los vecinos de Canillejas, los de la Ciudad Pegaso también han salido beneficiados al facilitarles la conexión con la vía

de servicio derecha de la A-2 a través de un paso inferior

Pobre ajardinamiento y ausencia de ascensor

El ajardinamiento, sin embargo, no ha tenido ningún interés para Fomento. En el margen de la calle Alcalá han transplantado tres solitarios plátanos de sombra y el director de la obra aseguró a PAGINAdeldistrito.com que han plantado césped que brotará con el calor de la primavera. También han plantado docenas de pinos en el interior de la glorieta que solo podrán disfrutar los automovilistas que conduzcan bajo la depresión de la A-2. Pero la superficie ha quedado pobre de jardinería



y poco vistosa para los viandantes. Si han respetado algunos árboles que se han salvado de la obra en el aparcamiento del otro margen de la A-2, en el distrito de Barajas, precisamente el lugar elegido para instalar la carpa de inauguración de la obra.

El Metro ha sido otra de las obras ejecutadas en la zona. Es innegable que la nueva boca del suburbano, junto a las paradas de autobuses del Corredor del Henares es muy beneficiosa para estos viajeros, pero no instalar un ascensor en obra nueva resulta sospechoso. Esta obra pertenece a la Comunidad de Madrid y parece mentira que a ningún ingeniero se le haya ocurrido la idea de introducir en el proyecto un ascensor que facilitaría la movilidad de los discapacitados. La zona quedará definitivamente terminada con el intercambiador intermodal de autobuses, obra que también se ejecutará con los fondos del Gobierno. Blanco también anunció que el barrio de Canillejas tendrá una estación de cercanías, aunque no especificó plazos.





Vendemos, compramos y cambiamos Scooter. TODAS LAS MARCAS
Piaggio, Yamaha, Honda, Peugeot, Suzuki, Aprilia
Servicio de recogida
FINANCIACIÓN INMEDIATA

C/ Nicolasa Gómez, 81 - 28022 MADRID Tel.-Fax: 91 320 43 32



COMPRA VENTA NUEVAS Y USADAS
SERVICIO TÉCNICO

Las dos agrupaciones se han fusionado

Ha concluido así un proceso que se inició para reorganizar las agrupaciones de distrito con arreglo a lo que establecen los Estatutos Federales aprobados en el 37 Congreso Federal del PSOE. Miguel Conejero ha sido elegido como nuevo Secretario General de la, ya fusionada, Agrupación de San Blas. La fusión no ha traído cambios en el distrito. La Concejala – Portavoz sigue siendo M^a Dolores del Campo y sigue contando con los mismos ocho vocales – vecinos. La unificación se produce para ajustar la organización del partido en Madrid a lo establecido en el artículo 20 de los citados estatutos federales. La nueva Agrupación de nuestro distrito, situada en la calle Herencia, 2, tiene cerca de 300 militantes y el objetivo es recuperar el distrito de San Blas-Canillejas para la izquierda madrileña.



Agrupación Socialista de San Blas

C/ Herencia, 2 y 4. - Madrid 28037.

psoesanblas@telefonica.net

Tel.: 91 320 48 42. Lunes a Jueves de 19 a 21 horas.

Junta Municipal de San Blas

Avda. Arcentales, 28 - Planta Baja. Tel: 91 588 80 03

Atención a los vecinos: Lunes a Jueves de 10:30 a 13:00 h.

María Dolores del Campo, Concejal y Portavoz

C/ Mayor, 71 - 4º P - Madrid 28013. Tel: 91 588 15 46

e-mail: campopd@munimadrid.es

Iván Moral: "Mi referencia es Rafa Benítez"

Los entrenadores son la columna vertebral de una escuela deportiva de fútbol con proyección, como es el caso de la EDM. Iván Moral, nuestro protagonista en este número, es además el coordinador de las categorías de cadetes y juveniles, unas edades donde los chicos tienen que definirse en el terreno de juego. Asegura que a veces toma decisiones de las que no está especialmente orgulloso, pero que es por el bien de los jugadores.

Su aspecto es el de un universitario tradicional, sobradamente preparado en lo profesional (programador informático) y en lo deportivo. Es alto y delgado, porta gafas y unas canas incipientes engañan sobre su edad (28 años). Educado, reflexivo y muy atento siempre a las evoluciones de sus jugadores. Estamos hablando de

Iván Moral, el coordinador de las categorías cadete y juvenil de la EDM y entrenador titulado de Nivel 1, habilitado para todo lo que tenga que ver con el fútbol base, la cantera de los futuros futbolistas. "En el curso de entrenador estudiamos todo lo que tiene que ver con este bello deporte: táctica, técnica, medicina, preparación física... Los cursos son precisos y siempre bajo la tutela de

entrenadores de la Federación Madrileña de Fútbol, muchos de ellos en activo", comienza diciendo Iván, en la entrevista realizada tras el partido de uno de los cadetes, equipo al que además entrena personalmente. Reconoce que nunca fue un buen futbolista porque "lo primero eran los estudios y después los ami-



gos", pero empezó a entrenar y le gustó, a sabiendas de que los técnicos siempre están en el punto de mira. "Me pongo en la piel de los entrenadores profesionales y sé que



BOLTANIA

moda y complementos

Boltaña, 90 - 91 320 40 07

rebajas rebajas rebajas rebajas





esto es difícil. En este país todos somos entrenadores, pero las decisiones las tomamos nosotros y no tenemos la varita mágica". Asegura que "no hay dos partidos iguales y se toman decisiones de las que no estás orgulloso como castigar a un niño o dejarle sin jugar, algo doloroso, pero tienen que crecer como personas y como jugadores. Los chicos quieren



jugar siempre, pero el equipo somos todos", dice. Cuando le preguntamos sobre sus entrenadores preferidos, en los que más se fija, Iván Moral lo tiene claro. "En Rafa Benítez, entrenador del Liverpool. Empezó siendo un desconocido y acaba siendo un gran entrenador, con las cosas claras. En Inglaterra le dejan trabajar y es otro tipo de presión, diferente a la de nuestro país", reconoce. ¿Y el estilo de juego? Me gusta el toque ganando o perdiendo, hay que tocar por-

que para dar pelotazos siempre hay tiempo; que bajen la pelota y la jueguen, ya se recuperará. Lo importante es el buen trato con el esférico; toque, movilidad y apoyo".

Coordinador de cadetes y juveniles

Iván Moral lleva cinco años colaborando con la EDM, su trabajo de informático se lo permite, siempre entrenando a la base. Sin embargo, este año el presidente le llamó para ofrecerle la coordinación de las categorías cadetes y juveniles. "Me ofrecieron las dos categorías y no me lo pensé dos veces. La edad de estos chicos es complicada (14 años) los jugadores empiezan a dejar de ser niños y se creen hombres. Pero ya se les puede enseñar a colocarse en el campo. Además toman sus propias decisiones y se quedan en la EDM

porque les gusta, ya no están obligados por los padres", explica el entrenador, con vocación de profesor. "Nosotros somos los profesores del fútbol en su tiempo libre y les seguimos educando, aunque ellos quieren divertirse y hacen muy bien. Algunos son mejores estudiantes que otros, pero lo importante es que aprenden a planificar su tiempo, saben que tienen que sacrificarse". En esta categoría todavía hay oportunidades para que los ojeadores de los grades equi-



pos se lleven a los cadetes. "Les siguen desde pequeños, se presentan los ojeadores y les conocen perfectamente. Cuanto más grandes son los equipos, más difícil es que les llamen, pero se abren otras posibilidades en los vecinos distritos de Moratalaz, Vicálvaro o Coslada". Y lo ojeadores, ¿se fijan también en los entrenadores? "Reconozco que han hablado también conmigo, pero estoy muy comprometido con la EDM y aunque me llamara alguno de los grandes yo seguiría con mis chavales hasta final de temporada; estoy aquí muy a gusto desde el primer día y me han abierto las puertas con un gran ambiente", concluye Moral.





ÓPTICA KORÉ

Visión Integral

Monturas de marca con lentes incluidos

desde 80€

Controle la tensión ocular

C/ Nicolasa Gómez, 93 - 28022 Canillejas - Telf.: 91 320 59 45

TALLERES CURSO 2009-2010 DISTRITO DE SAN BLAS



CENTRO CULTURAL
"ANTONIO MACHADO"

CENTRO CULTURAL
ANTONIO MACHADO

Teléfono 91 313 52 94
C/ San Román del Valle, 8

- Aeróbic
- Bailes de salón
- Ballet infantil
- Cata de Vinos
- Cerámica
- Conocer Madrid
- Corte y Confección
- Danza Española Infantil
- Danza Española Adultos
- Danza Oriental
- Flamenco
- Fotografía
- Gym-jazz
- Gimnasia Mantenimiento
- Guitarra Clásica
- Historia del Arte
- Informática Infantil
- Informática Adultos/Mayores
- Internet
- Inglés Infantil
- Inglés adultos
- Italiano
- Manualidades
- Manualidades Infantil
- Pilates
- Pintura infantil
- Pintura adultos
- Protocolo
- Restauración
- Sevillanas
- Tai-Chi
- Teatro



CENTRO SOCIO CULTURAL
"MIGUEL DE CERVANTES"

CENTRO CULTURAL
MIGUEL DE CERVANTES

Tel.: 91 743 00 78
C/ Aliaga, 5

- Aeróbic
- Bailes de salón
- Conocer Madrid
- Corte y Confección
- Danza Oriental
- Guitarra Clásica
- Gimnasia Mantenimiento
- Informática adultos
- Internet
- Inglés Infantil
- Inglés adultos
- Yoga
- Tai-Chi
- Risoterapia



CENTRO CULTURAL
"CIUDAD PEGASO"

CENTRO CULTURAL
CIUDAD PEGASO

Teléfono 91 320 97 70
Avenida Séptima, 11

- Bailes de salón
- Cata de Vinos
- Conocer Madrid
- Gimnasia Mantenimiento
- Inglés Infantil
- Inglés adultos
- Pilates
- Pintura infantil
- Pintura adultos
- Restauración
- Técnicas de estudio
- Yoga



CENTRO CULTURAL
"BUERO VALLEJO"

CENTRO CULTURAL
BUERO VALLEJO

Teléfono 91 741 10 13
C/ Boltaña, 27

- Aeróbic
- Alemán
- Bailes de salón
- Batuka
- Conocer Madrid
- Corte y Confección
- Encaje de bolillos
- Francés
- Gimnasia Mantenimiento
- Guitarra
- Gym-jazz
- Historia de España
- Historia del Arte
- Informática Infantil
- Informática para Mayores
- Inglés Infantil
- Inglés adultos
- Italiano
- Manualidades
- Manualidades Infantil
- Mosaico Tiffany's
- Patchwork
- Pilates
- Pintura infantil
- Pintura adultos
- Reflexología podal
- Sevillanas
- Solfeo
- Taller literario
- Tai-Chi
- Teatro
- Telares
- Yoga

! APÚNTATE !

