PAGINA
deldistrito.com

Programación de Navidad

Exposiciones
Cabalgata
Deportes
Talleres
Música

Número 182 - Diciembre 2013 - Distribución Gratuita

WOK SHANGHÁI

¿Te gusta comer?

!Podrás repetir cuantas veces quieras!

Abierto todos los días del año de 13:00 a 16:30 y 20:30 a 24:00

ADULTO
de lunes a viernes
al mediodia
NO FESTIVOS
9,50 €
I.V.A. Incluido

ADULTO
NOCHES
de lunes a jueves
NO FESTIVOS
12,50 €
I.V.A. Incluido

ADULTO
FIN DE SEMANA
Y FESTIVOS
13,50 €
I.V.A. Incluido

NO SUBIMOS EL IVA

NIÑOS
menores 6 años
6,00 €
I.V.A. Incluido

menores 3 años
GRATIS

WOK SHANGHÁI
Tu Buffet libre

RESERVAS: 91 304 01 52
C/. Emilio Muñóz, 35 - 28037 Madrid
www.wokshanghai.es

Sumario

Revista independiente editada por:
JERB
Ediciones & Publicaciones

Coedita: ACU (Autónomos y Comerciantes Unidos de Las Rosas, San Blas y Canillejas)

Director: José E. Rubio

Redactor jefe: Leo del Val
Redacción: Roberto Álvarez
Publicidad: Silvia Rubio y Carlos Gutiérrez
Diseño: JERB E&P
Imagen: Equipo editorial
Webmaster: Neil Robson
Colaboran en este número: Manu Sirvent, CDM Fabián Roncero, Pedro Barragán, Mercedes Blanco, EDM y CEAT.

C/ Castillo de Simancas, 31-L
28037-Madrid
Tfno: 91 327 23 51
Fax: 91 375 93 73
Depósito Legal: M-24634-97
E-mail:
joserubio@paginadeldistrito.com
leodelval@paginadeldistrito.com
www.paginadeldistrito.com

Según el artículo 24, en relación con el 21 de la Ley de Prensa e Imprenta, se hace público que la edición de esta revista se financia con la publicidad impresa en la misma.
Queda totalmente prohibida su reproducción total o parcial sin la autorización escrita del editor.
Página del Distrito no se hace responsable de las opiniones de sus colaboradores, así como del contenido de los anuncios publicitarios u otros.

8 PLENO MUNICIPAL
El PSM pide la apertura de la residencia de Las Rosas

14 ACTO 25-N
El distrito celebró el Día contra la violencia de género

18 EMPRENDEDORES
Cuatro desempleados del distrito ponen en marcha La Blasa

28 DEPORTES
Bekele y Desviat se imponen en la Popular de Canillejas

32 COMERCIO
Martín y Maillo visitan dos ejes comerciales del distrito

34 NAVIDAD
El Belén de San Joaquín, orgullo de San Blas-Canillejas

38 ACTIVIDADES
Una programación navideña para todos los públicos

42 PAGINA DE EDM
Celebra el Torneo de Navidad los días 20 y 21 de diciembre

Un plan para estas Navidades: comprar en el barrio

Ya estamos metidos de lleno en el periodo navideño, una época perfecta para reencontrarnos con los comercios de nuestros barrios, donde la cercanía y el trato directo nos reconforta de los avatares diarios. Una mirada a lo de siempre: la profesionalidad, el buen consejo, los excelentes precios y la variedad de la oferta, motivos suficientes para hacernos recapacitar como consumidores.

La crisis económica es también una crisis de valores. Nos han hecho creer que lo único importante para igualarnos a las grandes potencias económicas era copiar sus modelos neoliberales, es decir, acudir a comprar a grandes moles sin sello y despersonalizados. De tal forma que comprando en Madrid podría recordar a Seattle, y París a Vigo. Los mismos edificios, la misma estrategia, mimetizando contenidos y alineando al consumidor con los grandes distribuidores que fijan los precios y el mercado, beneficiando siempre a las grandes corporaciones.

Gracias a las Asociaciones de Comerciantes de los distritos, como por ejemplo ACU en San Blas-Canillejas, y últimamente a las asambleas populares, la cosa parece que empieza a cambiar apoyando al pequeño comercio. Son nuevas estrategias para favorecer una economía más justa, local y ética. Las administraciones, como Junta de Distrito y Comunidad de Madrid también ponen su granito de arena, dentro de sus escasos y limitados presupuestos.

Las asociaciones de comerciantes están echando el resto estas navidades para que las tiendas ofrezcan descuentos o imprimiendo carteles recordando al usuario la conveniencia de comprar en el comercio de proximidad.

En algunos barrios las tiendas están comenzando también a solidarizarse con los desempleados ofreciendo descuentos del 10% a las personas que acrediten su situación de paro, se denominan tiendas amigas. Se trata de poner en contacto a pequeños comerciantes y a vecinos en situaciones de desempleo, que además comprando en el barrio activan la economía local y crean empleo.

También se rompen mitos negativos como los precios altos, la escasez de surtido o los cambios del género. Los pequeños son expertos en atención personalizada, en algunos casos actúan como gabinetes psicológicos, con amabilidad, seriedad y diversidad de productos.

Por último los pequeños comercios crean empleo en el propio barrio, fortalecen el tejido empresarial y pagan religiosamente tasas o impuestos sin pedir nada a cambio. Por todo ello estas Navidades y el resto del año debemos volver a nuestras tradiciones comprando en el barrio para hacerlo crecer. Feliz Navidad y próspero año nuevo.

Boltania
moda y complementos
Síguenos en Facebook
Boltaña, 90
91 320 40 07

RESTAURANTE NIDO OS DESEA FELICES FIESTAS

Para celebrar, y disfrutar de una exquisita Cena o Comida de Navidad, disponemos de menús especiales, para empresas, grupos de amigos, familias.

Este año EL NIDO abrirá en NAVIDAD Y AÑO NUEVO

RESERVA YA

Comparte nuestra suerte con la Lotería de Navidad

- Menú diario

- Aceptamos Ticket Restaurant Sodexo Pass Cheque Gourmet.

Abrimos todos los días

C/ Sofía, 177 (Esq. Calle Estocolmo)

Reservas: **91 775 83 53 - 655 061 998** www.restaurantenido.com

Sobre la dignidad de los barrenderos de Madrid

La Alcaldesa sabía que, gracias a su nueva política de contratación en los servicios públicos, iban a producirse miles de despidos y era algo tan evidente como la falta que le hacen las clases de inglés.

El PP ha dejado en la ruina las arcas del Ayuntamiento de Madrid, no por la crisis, sino por ellos. Por sus desmanes, por sus antojos y por sus amigos. Y claro, ahora tocaba abaratar los costes de nuestros servicios públicos. ¿Cómo? pues con un método de contratación basado en la importancia de la oferta económica. Es decir, mediante "una subasta de lo de todos" donde las empresas han pujado literalmente por hacérselo al Ayuntamiento, lo más barato posible (o imposible).

Como contrapartida, el Ayuntamiento no fijaba el número de trabajadores/as que debían prestar el servicio, dando carta blanca a las empresas para hacer con ellos lo que quisieran y cuadrando así sus márgenes de beneficios. Y no tardaron, un mes y medio después, la Patronal anunciaba un ERE para 1.144 trabajadores. Vamos, la pera limonera de la contratación.

El derecho a la huelga es un privilegio a extinguir, según nuestra Alcaldesa, poco amiga de las libertades y amiga de tiempos pasados. Pero los barrenderos/as y jardineros/as de Madrid han plantado cara a las "Grandes de este país" y a un PP que no se esperaba que los trabajadores/as peleasen con uñas y dientes por sus puestos de trabajo. Hoy, son referente para los trabajadores/as de toda España.

Se acaba el conflicto gracias al esfuerzo económico sobrehumano de los y las trabajadoras de la limpieza viaria y la jardinería. Gracias a la política privatizadora del PP, tendrán que ir a un ERTE y congelarse el salario cinco años. Así van a pagar por la avaricia de las empresas y por la política de reparto de pobreza del PP. Gracias a ese ERTE, habrá menos barrendero/as y jardineros/as en nuestras calles degradando aún más nuestros servicios públicos.

Hacen falta muchas huelgas y muchas movilizaciones. Este ha sido el primero de los conflictos que han provocado con su "nuevo modelo de contratación". Ahora querrán hacer lo mismo con el resto de los servicios públicos, subastarlos al mejor postor: basura, alumbrado público o pavimentos, y nos van a tener enfrente. Porque los barrenderos/as y jardineros/as han demostrado que "juntos, se puede". Porque esto no acaba más que empezar.

Raquel López. Concejala IU
Ayuntamiento de Madrid

Envíe sus cartas al director
C/ Castillo de Simancas, 31 L.
Teléfono: 91 327 23 51
Fax: 91 375 93 73
redaccion@paginadeldistrito.com

¿YA PROBASTE LA EXQUISITA COMIDA TINERFEÑA?

AHORA TIENES LA OPORTUNIDAD EN TU PROPIO BARRIO

Oferta del mes:
Tapa "**Tenerife**" ganadora I Ruta
+ **botellín Alhambra**
2,50€

Arepas
Mojo casero
Papas arrugas
Pata asada
Zona WI-FI
CANAL PLUS LIGA
SE ACEPTAN RESERVAS
SE PREPARAN ENCARGOS

Tenerife BAR

★★★★★★★

1º Premio del Jurado Popular en la Iª Ruta de la Tapa

C/ Travesía de Ronda, 2 Metro Las Musas
(Frente a Correos) - Tel: 91 306 72 99

UPyD propone premios para las carrozas de la cabalgata

Tras las disculpas de los dos vocales vecinos del PSM por su "acaloramiento" en la red social Twitter, comenzó el Pleno del distrito del mes de Noviembre, un anticipo del de Presupuestos con el que se cerrará el ejercicio. Izquierda Unida pidió una comparecencia a la concejal presidente para explicar la ejecución de las partidas y UPyD propuso la supresión de los caramelos en la próxima Cabalgata de Reyes.

La formación magenta solicitó también un estudio para instalar pistas de skate en parques públicos, que ya cuenta con dos en nuestro distrito. "San Blas-Canillejas debe ser el distrito del deporte por excelencia", enfatizaron. Los populares les remitieron al próximo Consejo Territorial para decidir qué espacios serían los más adecuados. Los vocales de UPyD propusieron invitar a participar en la Cabalgata de Reyes a todo el asociacionismo del distrito, incluir publicidad de patrocinadores de manera discreta y suprimir los caramelos (provocan desigualdad) y otorgar premios a las carrozas más originales. El PP recordó que los caramelos son una tradición en las cabalgatas y no se puede "suprimir el encanto". Además, se "criticaría a la alcaldesa esgrimiendo recortes". En cuanto a los premios por las carrozas, "es una buena idea, pero vamos a potenciar sin provocar rivalidades". Las dos propuestas no prosperaron.

IU-Los Verdes propuso instar una partida económica para talleres contra la violencia de género, coincidiendo con el 25-N. "La responsabilidad se traslada a las víctimas y hay que romper los roles de género", subrayaron. El portavoz del PP explicó que ya existe un programa denominado "Madrid, violencia cero" promovido por el Área de Familia en el que se sensibiliza al alumnado de los IES del distrito, dotado de herramientas y donde colaboran diversas asociaciones como Avivar. La proposición también fue rechazada. En este sentido el portavoz de UPyD, José María Segoviano, recordó que "tenemos que coeducar, todos somos iguales y con las mismas responsabilidades. En los centros educativos estamos concienciados y se está haciendo un esfuerzo importante".

RENAULT San Mariano

DACIA

RENAULT

PRE-ITV GRATIS

Oferta válida hasta el 31/12/2013.

150€ DE DESCUENTO EN EL CAMBIO DE LA CORREA DE DISTRIBUCIÓN

HASTA EL 31/12/2013

70% DE DESCUENTO EN TU 2º NEUMÁTICO

EN PRIMERAS MARCAS HASTA EL 31/12/2013

Por ejemplo* para la medida: 205/55/R16/91V Continental 227€

*Ejemplo de precio para dos neumáticos con el descuento del 70% en el segundo neumático. No están incluidas ni las válvulas, ni los contrapesos, ni la gestión del residuo. Mano de obra, equilibrado, montaje e IVA incluido. Consultar precios para otras medidas. No compatible ni acumulable con otras ofertas vigentes.

TALLERES:
Mecánica, Eléctricidad, Chapa y Pintura.
Concertados con todas las Compañías de Seguros.
Reparamos todas las marcas

VENTA
Vehículos nuevos.
Ocasión y Km 0

Horario Ininterrumpido Talleres de 8:00 a 19:00

Vehículo de sustitución

RENAULT ocasión

SERIE ESPECIAL

RENAULT MÉGANE BERLINA SELECTION

- Climatizador automático bi-zona
- Radio CD MP3 Bluetooth y USB
- ESP / 6 airbags
- Regulador / Limitador de velocidad
- Llantas de 16" Design
- Volante de cuero
- Faros adicionales antiniebla

+ EQUIPAMIENTOS SELECTION

FABRICADO EN ESPAÑA

POR 11.600€* PIVE 4

ENERGY TCe 115CV STOP&START

VER SPOT LEGAL

Scénic Promoción Vehículos comerciales Compromiso Renault

Talleres San Mariano, 103 a 107
91 741 48 92
sanmariano@red.renault.es

Avda. Canillejas a Vicálvaro, 41
91 320 00 52
Exposición y Ventas

www.renaultsanmariano.com

El PSM pide la apertura de la residencia de mayores de Las Rosas

La concejal del PSM Carmen Sánchez Carazo instó, una vez más, a poner en marcha la residencia de mayores de la calle Rávena, en Las Rosas. "Lleva construida desde 2004 y es una irresponsabilidad que el edificio esté cerrado, una mala optimización del dinero público. Estamos en época de presupuestos y el Ayuntamiento debe ponerlo en funcionamiento".

La concejal presidente, Almudena Maillo, recordó a la edil de la oposición que "la residencia es competencia de la Comunidad de Madrid, incluidas las obras, y ya se ha recepcionado con todas las licencias. Estará lista en 2014, un vez se ponga en marcha el concurso público para su gestión".

El portavoz de IU, Miguel Ángel García, pidió una comparecencia a la presidente del distrito para explicar la liquidación y ejecución de partidas del presupuesto en el actual ejercicio. Maillo explicó que la premisa de su Gobierno es "la contención del gasto y que no afecte a las personas vulnerables. El presupuesto es social inci-

ALUMINIOS
ANDRES DE FRUTOS S.L.
ALUMINIO - P.V.C. - CRISTAL - PERSIANAS -MANUFACTURAS DE CRISTALES

Carpintería mixta
exterior en aluminio
interior madera/P.V.C
Acristalamiento
División de oficinas
Rotura puente térmico

Mamparas
Ventanas
Puertas
Cerramientos
plegables

Techos móviles
motorizados
y manuales
Persianas
autoblocantes

www.aluminiosandresdefrutos.com
aluminios@andresdefrutos.com

Fábrica: Pol. Ind. de Coslada, C/. Copérnico, 60-62; Tels: 91 669 05 45/05, Fax: 91 669 04 43, Coslada Madrid
Oficinas, exposición y venta: C/. Butrón, 6; Tels: 91 324 11 12/12 10 y 91 408 37 16, Fax: 91 324 10 11 y 91 367 67 67, Madrid 28022

diendo en familias, infancia, mayores y voluntariado. El total ejecutado es del 75,95%, apostando por las prestaciones sociales en una situación difícil".

Maillo insistió en la necesidad de la contención del gasto y en que no afectará a las personas vulnerables

García criticó al Gobierno municipal porque "no son presupuestos de futuro, como dice Botella. El de San Blas-Canillejas es escaso, con rebajas anuales y recortes a mayores o ayudas a domicilio. Ustedes no cumplen y mandan a la ruina a todo el mundo y no se comportan de manera civilizada; no atienden a las familias necesitadas. Ustedes no pagan y no les pasa factura, les da igual. Además anuncian que bajarán los impuestos porque no se gastan el dinero".

Los vocales de UPyD pidieron explicaciones sobre las publicidades en postes de iluminación públicos, sobre

Los vocales de IU criticaron los recortes a mayores y ayudas a domicilio.

las actividades en la antigua Europa Joven y del pabellón del antiguo colegio Santa Marta de Babio. En el primer caso la Junta no tiene competencias y en el segundo los populares explicaron que ya está en marcha con talleres organizados por los Servicios Sociales para adolescencia, jóvenes, etnias gitanas, convivencia cívica, etcétera. Todo con trabajadores sociales y psicólogos. Actualmente trabajan con 42 adolescentes. En cuanto al Santa Marta la Junta recordó los actos vandálicos al que está sometido el edificio, decidiendo tapiarlo.

El distrito celebró un acto contra la violencia para romper cadenas

El 25N es desde hace tiempo una fecha destacada en nuestro calendario. Se celebra el Día Internacional contra la violencia de género y para ello San Blas-Canillejas realizó un acto conmemorativo en los jardines de la Junta del Distrito en la Avenida de Arcentales.

Los Servicios Sociales de la Junta del Distrito han elaborado un acto en los jardines de la Junta para conmemorar el 25N en apoyo a las víctimas de la violencia machista. Tomaron la palabra distintos colectivos, además de los portavoces de los grupos políticos con representación municipal. Se leyó también un fragmento galardonado del V Certamen Literiario 25 de Noviembre, creado en conmemoración del Día Internacional contra la violencia hacia las mujeres. Los jardines de la Junta, que por primera vez se utilizan para un acto de este tipo, fueron un escenario improvisado para acoger la coreografía adaptada al tema **Rompe las Cadenas**, en colaboración con estudiantes de Secundaria, asociaciones, centros de mayores y minorías étnicas como la gitana, que reivindicaron sus derechos y bailaron al son de la canción.

La concejal presidente, Almudena Maillo, agradeció el trabajo realizado por los Servicios Sociales y a Gloria, la joven estudiante del colegio Juan de Valdés premiada en el certamen literario por un magnífico y alentador relato. Maillo insistió en la necesidad de concienciar, sensibilizar y advertir de esta lacra existente en la sociedad, y recordó que el Gobierno municipal ha destinado tres millones de euros a esta problemática. "Educar en el respeto e igualdad es clave para vivir libres de cualquier tipo de violencia", finalizó.

Tras los discursos de nuestros políticos comenzó el baile, bien dirigido por las monitoras de los Servicios Sociales, que hicieron de gogós improvisadas. Las más marchosas como siempre fueron las mujeres de los centros de mayores, incluso algún que otro hombre se animó a mover las caderas. Y es que el fin merecía la pena: acabar con la violencia machista.

El Llagar
sidrería
catering
Menús especiales de Navidad
www.sidreriaelllagar.com
917 414 427
PL. MORA DE RUBIELOS, 6. 28022 MADRID
PL. PÁRRROCO LUÍS CALLEJA, 13. 28022 MADRID
Menú "Espicha" todos los jueves noche: 20 €

Colegio Las Rosas
Bicultural School

PRIVADO

ESCUELA INFANTIL PRIMER CICLO

- *De 0 a 3 años*

BACHILLERATO

- *Ciencias y Tecnología*
- *Humanidades y Ciencias Sociales*

CONCERTADO

EDUCACION INFANTIL SEGUNDO CICLO Y PRIMARIA

- *Talleres de ampliación horaria*

EDUCACION SECUNDARIA

- *Atención a la diversidad*
- *Ampliación horario lectivo*

Departamento Orientación Psicopedagógica / First Certificate
Proyecto Innovación Tecnológica /Bicultural Project
Actividades Deportivas
Escuela de Verano: Infantil 2º. Ciclo y Primaria
Comedor / Servicio de ampliación horaria: 7,30 a 9,00 hrs. / 17,00 a 19,00 hrs.

¡AVANZAMOS HACIA EL BILINGÜISMO!

Entrada a secretaría por
C/ Suecia, 77
Tlf. 91 313 23 34
www.colegiolasrosas.es

Chadia Chaout presenta el libro “Corredora de la vida”

Nos presentó a Chadia el presidente del Club de Atletismo Suanzes, Isidro Rodríguez. La corredora ha superado un cáncer de mama y ahora cuenta su experiencia en un libro escrito por ella misma que acaba de publicarse: “Corredora de la vida”.

Chadia cuenta en su libro cómo después de muchos tratamientos y cinco operaciones ha conseguido recuperar la salud y estar incluso mejor que antes. “Nunca pensé que podría volver a ser lo que era, el cambio físico fue tan drástico que estaba desesperada. Consiguió correr una maratón y correr fuera de la pista con los tratamientos. “Pero apoyándome en la fe y en la gente que quiero, salí reforzada y por eso quiero contarlo. Tiene que ver con una carrera de fondo: la noticia, la familia, los amigos, tratamientos, radio, hormonas…es correr a través de todo esto, de fondo, por etapas y vivir el presente”.

Leer el libro nos motivará para el futuro. “La portada refleja luz y quiero transmitir que se puede salir aprendiendo cosas, valorando gente y aprendí a correr una maratón, los médicos decían que no podría. La enfermedad ha sido un curso para mejorar”.

“Corredora de la vida” se presenta el 10 de diciembre en la Fundación Universitaria Española, Alcalá 93. El libro está editado por Sial-Pigmalión.

escuela infantil las rosas

de 0 a 3 años

Amplias instalaciones

Plazas disponibles

Abierto plazo matrícula 2013-2014

Amplios espacios interiores y exteriores
Horario flexible
Actividades extraescolares

Escuela integrada en el Colegio Las Rosas

www.escuelainfantillasrosas.es
www.escuelainfantillasrosas.net
www.colegiolasrosas.es

AVDA. NIZA 24 - Entrada por C/ CALABRIA, 1 - 28022 MADRID
TEL. 91 313 23 34 - FAX 91 775 49 87 secretarialasrosas@colegiolasrosas.es

El IES Simancas comparte los valores de *Comenius*

La concejal del distrito, Almudena Maillo, recibió en el salón de plenos de la Junta a los alumnos del Programa Comunius del IES Simancas. 17 niños y niñas de Turquía y Polonia, mas cinco docentes, visitaron por primera vez Madrid, en una experiencia inolvidable para el resto de sus vidas.

El Programa *Comenius* tiene por objeto reforzar la dimensión europea en el campo de la educación infantil, primaria y secundaria, promoviendo la movilidad y la cooperación entre centros educativos. Además subvenciona a las asociaciones escolares entre centros educativos con el fin de desarrollar proyectos educativos conjuntos para alumnado y profesorado. Se ofrecen cursos de formación y ayudas al profesorado para cualquier materia de comprensión la dimensión europea en el proceso de la enseñanza.

En esta ocasión el IES Simancas ha recibido a niños de Turquía y de Polonia en el programa *Compartir valores, compartir vida*. La directora del centro, Lola Alberola, se mostraba encantada con la recepción en la Junta Municipal del distrito. "Es la primera vez en cuatro ediciones que nos reciben en el Ayuntamiento, la concejal estaba informada y se interesó por *Comenius*. Cuando nosotros vamos por los países europeos siempre nos reciben las autoridades locales y ahora les devolvemos la visita", apuntaba la docente.

Al acto también acudieron Pilar Falcón, responsable de Programas Educativos de la Consejería, y Carmen Burgos, directora general de la calidad de la enseñanza y de proyectos europeos.

GESTORIA DIEGUEZ

SERVICIOS:

- ***ASESORÍA LABORAL:*** Contratos, Nóminas, Seguridad Social, Altas...
- ***ASESORÍA FISCAL Y CONTABLE* de autónomos y empresas:** impuestos, IRPF, IVA, censos, cuentas anuales, libros, etc.
- ***GESTIÓN*** de ***IMPUESTOS DE SUCESIONES***, PLUSVALIA, etc.

*GESTIONES DE **TRÁFICO**:* transferencias, bajas, duplicados, renovaciones, etc..

Estamos en:

C/ Suecia, 21 Bj. - 28022 Las Rosas

M-40 salida 12 - Metro L2 "Las Rosas"

Contáctanos:

Tel: 91 760 11 62 - Email: dieguezasenjo@gestores.net

Horario: Lunes a viernes: 9:00 a 14:00 y de 17:00 a 20:30 horas

!! Abrimos SÁBADOS por la mañana!!

¿Eres emprendedor?

¿Te gustaría tener tu propio negocio o consolidar tu empresa?
La Comunidad de Madrid te ofrece asesoramiento, formación, financiación de hasta 25.000€
y locales para que hagas realidad tu proyecto. *Tú pones la idea, nosotros te ayudamos a darle forma.*

Infórmate en el Portal de Empleo
de www.madrid.org y en el teléfono 012.

GOBIERNO DE ESPAÑA

La Suma de Todos
Comunidad de Madrid

Cuatro desempleados ponen en marcha *La Blasa*

La idea empresarial nació en 2012 en la cabeza de Israel Mateos, vecino del distrito, que arrancó con una cerveza artesanal que tuvo éxito y funcionó en sus comienzos. Poco después el proyecto se aparcó y ahora la idea es retomar La Blasa, un producto bien elaborado para optar a líneas de financiación.

Cuatro desempleados son los socios promotores de La Blasa: Aurelio Villanueva, Luis Campillo, Israel Mateos y Lorenzo Bergano. Un grupo de mediana edad de nuestro distrito que no se resigna a estar parado, sin más. El proyecto de su cerveza empresarial no es muy grande, con alrededor de 20.000 euros se podría llevar a buen puerto. Con esa cantidad se compraría la maquinaría y se pagarían las tasas, a fondo perdido, como el certificado de emprendedor para empezar a funcionar.

"Nos hemos reunido con la concejala del distrito y le pareció buena idea, además nos propuso participar en el proyecto **Lánzate San Blas**, un concurso para emprendedores al que finalmente nos hemos presentado. Nosotros vamos a seguir independientemente de que salga el proyecto con Lánzate".

Lo cierto es el grupo de desempleados no quiere quedarse "simplemente llorando", pretenden buscar empleo, ayudar a los demás e incluso contratar a más trabajadores. Para sus fines van a poner en marcha la cerveza artesanal La Blasa, una birra del barrio de San Blas, obrera y con calidad.

"Las cervezas artesanas son elitistas y caras, no todo el mundo puede permitirse beber estas cervezas, por eso vamos a trabajar en entornos cercanos. Queremos recalcar que estamos por el autoempleo, el Estado dice que ayuda a los emprendedores, pero es muy difícil", aseguran.

Cerveza obrera

Israel, el más joven del grupo, realizó un curso de maestro cervecero. "En Sol conocí a un maestro que producía cerveza para autoconsumo, como antaño hacían nuestros antepasados con el vino y pensé que podría salir adelante. Tengo que decir que los productos artesanales son muy agradecidos y es gratificante elaborar la cerveza propia, natural, ecológica, para degustar. Los obreros también tenemos derecho a beber cerveza de cosecha propia", subraya este ingeniero informático en paro.

La Blasa ya empieza a ser conocida en San Blas-Canillejas. "Hemos hablado con mucha gente, el momento es muy bueno, tenemos equipo con ganas e incluso ya contamos con mercado y futuros clientes. La Blasa tiene sello de barrio, identidad propia.

"Aceptamos socios y la cerveza da mucho juego, además trabajamos con toda la gama de productos artesanos: pan, mermeladas, paté… Somos ambiciosos y sabemos de lo que estamos hablando. Queremos que La Blasa sea para todo el mundo, a un precio asequible, y vivir de nuestro proyecto decentemente".

"la costura" EXPRESS
SERVICIO A DOMICILIO
ARREGLOS Y TRANSFORMACIONES
SERVICIO DE BORDADO Y TINTORERÍA
OFERTA 3 X 2 BAJOS DE PANTALONES
Arreglos en todo tipo de prendas de vestir
Especialistas en cuero, Ante, Punto y Piel
Sábanas, Cortinas y Ropa a Medida
Pequeños arreglos al instante
Contamos con los mejores materiales del mercado para dejar tus prendas originales
10%
DESCUENTO 3ª EDAD
Centro colaborador con la tarjeta Madridmayor del Ayuntamiento de Madrid
617 353 481 - 91 324 91 81 MADRID: C/ GUTIÉRREZ CANALES 2 LOCAL 2 (SEMIESQUINA C/ ALCALÁ 601)

Restaurante Chino

MULAN

- **Alta cocina oriental**
- **Salón confortable y terraza exterior**
- **Reserva para eventos familiares o de empresa**
- **Menú del día de lunes a viernes: 8 y 10,5 €**
- **Conexión wi-fi en el local**

Servicio a domicilio

c/ Suecia, 10. Las Rosas. Madrid 28022. Tfnos: 91 760 02 33 y 91 313 44 55

El “cohete” Suárez gana el Rallye Comunidad Race 2013

Estuvimos presentes en una de las mejores ediciones del Rally Comunidad Race, última prueba del calendario nacional de Rallyes. Prueba pasada con sol pero con mucho frio, la afición pudo disfrutar de un rally en el cual se disputaba una gran batalla entre dos grandes pilotos como José Antonio Suarez y Alberto Meira.

Durante toda la prueba pudimos disfrutar la gran batalla en la que Cohete Suárez tras una penalización de diez segundos por un retraso en un control horario, se vio obligado a luchar por la victoria en la última etapa, que se disputaba en el circuito Madrileño Del Jarama, imponiéndose vencedor frente a su rival gallego Alberto Meira con una diferencia de 1.6 segundos.

Otra gran victoria y lucha por un 3º puesto fue para Álvaro Muñiz, tras su remontada de un 7º puesto logro remontar a un 3º puesto, con la ayuda de su estreno con Porsche GT anteriormente pilotado por los hermanos Vallejo, dejando fuera del podio a otro gran piloto como Xevi Pons y su Fabia Súper 2000.

Continuando con las demás campeonatos, en las categorías dos ruedas motrices el claro vencedor fue Joan Vinyes; en la categoría R3 José Luis Peláez; en categoría N3 Esteban Vallín, y en categoría

FRAILE
PINTORES C.B.
Empresa legalmente constituida desde 1989
ESPECIALISTAS EN VIVIENDAS HABITADAS Y AMUEBLADAS
LOS MÁS LIMPIOS DE MADRID
18 AÑOS SIN PARAR DE MEJORAR
DISPONEMOS DEL MEJOR SISTEMA Y MATERIAL PARA MOVER Y PROTEGER SUS MUEBLES
PROTECCIÓN 100% CERCOS, VENTANAS, RODAPIES, SUELOS, MUEBLES...
NOS ADAPTAMOS A LA CRISIS
PINTE SU PISO DESDE
880€
Incluye Gotelé nuevo y terminación plástica lavable en distintos colores
Aspecto de un salón preparado para pintar
“AHORRESE LA LIMPIEZA POST-PINTURA. SIMPLEMENTE NO MANCHAMOS”
SERVICIO GRATIS
EN 24 HORAS SABRÁ...
- CUANTO LE CUESTA (precio cerrado)
- CUANTO TARDAMOS (días exactos)
- CUANDO LO HACEMOS (fijamos fecha)
- “QUIEN” REALIZA EL TRABAJO (muy importante)
- TODO ELLO ASESORADO PROFESIONALMENTE EN SU DOMICILIO
Móvil: 629 627 521
Tels: 91 645 56 39
www.frailepintores.com

R2 el madrileño Álvaro Filip, que pese a su problema en la varilla de caja de cambios se proclamó campeón en su casa y junto a su afición. Siguiendo con el campeonato en la categoría Junior fue Ángel Paniceres y Eva Navas en copiloto Femenino.

En la Copa Suzuki por solo 6 décimas se ha proclamado campeón Joel Guerrero a Adrian Díaz, y otro

final que no esperábamos era el de la Challenger Renault Twingo que Diego Pinilla arrebataba el titulo a Alberto Otero.

En nuestro campeonato Autonómico Madrileño ganó José Marban con su Peugeot 206 WRC.

Y no podemos dejar de lado el maravilloso espectáculo que dio eL GrA Legend Rally, el que se marcó claro vencedor Manuel Gómez y su Audi Grupo B, VIctor Magariños en la categoría Gr A años 80 Y Rubén Velázquez en categoría Gr A años 90. Como cierre de los Legend José Martorell en la categoría Maxi Kit Car.

Que no se nos olvide que queremos agradecer a la afición Madrileña de su comportamiento ejemplar y pese a las incidencia que esperábamos no ocurrió nada, se pudo disputar toda la prueba sin alteraciones y accidentes.

JSP
ELECTROTECNIA, S.L.
INSTALACIONES ELÉCTRICAS
CUARTOS DE CONTADORES
AVERÍAS
VENTA DE MATERIAL
COMUNIDADES
INSPECCIONES COMUNIDADES PROPIETARIOS
- VALORACIÓN DE INFORMES Y CERTIFICADOS
- COMPAÑÍAS ELÉCTRICAS E INDUSTRIA
- COLABORACIÓN E INFORMACIÓN
- AMPLIA EXPERIENCIA EN EL SECTOR
EMPRESA AUTORIZADA
Dirección General de Industria, Energía y Minas
CONSEJERÍA DE ECONOMÍA Y HACIENDA
Comunidad de Madrid
UNION FENOSA
IBERDROLA
Profesionalidad - Económico - Seriedad - Asesoramiento
Llame y consúltenos - 91 408 17 57 • 659 062 090
C/ Lorenzo San Nicolás, 2 - www.jspelectrotecnia.com

Ajedrez, un deporte con alto grado de sofisticación

En el Club de Ajedrez la Blanca de Canillejas, venimos divulgando su práctica desde hace años. En la escuela, enseñamos a jugar a gente de todas las edades. Básicamente tenemos dos niveles de enseñanza que cubrirían los aspectos más básicos del juego, como son el movimiento de las piezas, aprender a dar jaque mate, y algunos finales de partida frecuentes.

En el siguiente nivel los alumnos aprenden a elaborar combinaciones de jugadas y desarrollar planes a largo plazo. Los alumnos que lo desean participan en competiciones, y a su vez nosotros organizamos algunas competiciones para ellos, como son el Torneo Infantil que realizamos a finales de Enero, y el Torneo Infantil de Canillejas que realizamos en Septiembre coincidiendo con las fiestas locales.

Este año también contamos con un equipo para participar en el Torneo de Madrid Infantil, así como equipos para participar en otras competiciones no solo infantiles.

El ajedrez nos ofrece entretenimiento garantizado, pero además su práctica contribuye al desarrollo de la tenacidad al tener que perseverar incluso en posiciones incomodas buscando darle la vuelta a la partida. Otros beneficios son mejorar la habilidad para manejar situaciones tensas, aprender a establecer objetivos, desarrollo de la propia autoestima al enfrentarnos a una derrota, juego en equipo, etcétera.

Nosotros nos reunimos todos los sábados y domingos de 10-14 en el CC Miguel de Cervantes. C/ Aliaga 5 de Canillejas

Nuestra web es: www.ajedrezcanillejas.com Y también puedes escribirnos a: **lablanca@ajedrezcanillejas.com**

La Suma de Todas
Comunidad de Madrid

012Mujer

Exposición de fotografías

EVOLUCIÓN URBANA de San Blas-Canillejas

del 4 al 29 de diciembre 2013

CENTRO CULTURAL
BUERO VALLEJO
Boltaña, 27

¡MADRID!
NAVIDAD 2013
PAGINA deldistrito.com

El Cross de El Paraíso, otro éxito de participación

Se ha celebrado el XXVIII Cross Suanzes y el Campeonato de Madrid de Cross Corto de Veteranos que tuvieron una excelente participación con más 800 atletas inscritos que disfrutaron de una jornada de cross en una mañana cálida y apetecible para la práctica de esta modalidad y con la cercanía del público.

Se disputaron hasta 13 pruebas del trofeo entre las categorías de benjamín hasta senior y además hubo una prueba para los más pequeños – prebenjamines – que era no competitiva. Destacamos la prueba senior masculina por la numerosa participación y calidad de los atletas y a los clubes que más atletas aportaron en todas las categorías como AD Marathon, AD Sprint, Amigos Atl. Valdemoro, Canal de Isabel II, Lynze Parla, Sporting Hortaleza… y como no, al Club Suanzes de San Blas, organizador de la prueba.

El plato fuerte de la jornada eran los Campeonatos de Madrid de cross corto de Veteranos; en la prueba femenina con 48 participantes venció en el total de las categorías María Teresa Iñiguez (Seoane Pampín). En la prueba masculino hubo dos series debido gran cantidad de atletas inscritos: la primera serie fue para las categorías de 35-40 años y 40-45 años y resulto ganador Isidoro León (Lynze Parla) y en la segunda serie, a partir de la categorías 45-50 años y superiores, venció Alfredo Antonio Becerril (Canal Isabel II). En ambas pruebas masculinas la participación fue de 140 atletas.

Agradecemos al Club Suanzes como organizador, la Federación de Atletismo de Madrid y la Junta de San Blas – Canillejas como colaboradores, el éxito del cross y, especialmente, os damos las gracias a vosotros, Clubes y Atletas, por vuestra asistencia.

Es lo que nos gusta

HACEMOS TABLAS DE QUESOS Y EMBUTIDOS POR ENCARGO.

PREPARAMOS CESTAS PARA REGALO.

DÓNDE GOURMET O DELICATESSEN NO SIGNIFICAN PRECIOS ALTOS.

Abrimos todos los días de la semana, incluso festivos

c/ María Sevilla Diago, 16. Local 3.
28022 MADRID
913135751

esloquenosgusta.com

Cosmética

Conservas

Patés y salsas

Sales y especias

Vinos y licores

Alimentos de España

La "auténtica" calidad no es cara

Embutidos y quesos

Aceites y vinagres

Mermeladas y mieles

Chocolates

ENCUENTRA AQUI EL REGALO ESPECIAL DE ESTAS FIESTAS PARA TI O PARA QUIEN QUIERAS

Bekele y Desviat se imponen en la Popular de Canillejas

El etíope Gezaw Bekele repitió victoria en la 34 edición de la Carrera Popular de Canillejas con un tiempo de 30:24, seguido del madrileño de Guadarrama José Antonio Cuadrillero, ganador en la San Silvestre el año pasado. En la categoría femenina ganó Esther Desviat, que corrió de niña varias veces en Canillejas.

Mañana tremenda de frío y fina lluvia desde la salida en Las Rosas. La tropa multicolor (unos 5.000 corredores) bien ataviados con guantes, bufandas y gorros se presentaron en la Avenida de Arcentales en un periquete. Desde el parque del Paraíso el dominio de Gezaw Bekele fue incontestable, plantándose solo en la calle del Néctar con un tiempo de 30:24. El fuerte ritmo del atleta etíope solo fue contestado parcialmente por el madrileño Cuadrillero, que corría por primera vez la prueba y que ganó la última San Silvestre Vallecana.

La senior Esther Desviat fue la primera mujer en entrar en línea de meta, rompiendo así al hegemonía africana de las últimas ediciones. La

ACU
Asociación ACU
Autónomos y Comerciantes Unidos
de Las Rosas, San Blas, Canillejas
Les deseamos
Felices Fiestas
TRABAJAMOS POR LOS COMERCIOS Y PROFESIONALES DEL DISTRITO
Campaña de Fomento del Asociacionismo
Asócíate a ACU
y aprovéchate de
sus ventajas...
FORMACIÓN - JORNADAS
ASESORAMIENTO
ACUERDOS PUBLICITARIOS
NUEVAS TECNOLOGÍAS
CONVENIOS ENTRE PYMES
PROMOCIÓNES ESPECIALES
APOYO PEQUEÑO COMERCIO
Y AUTÓNOMO - SUBVENCIONES

CEAT madrid
FEDECAM
La Suma de Todos
¡MADRID!
CECOMA
Cámara
Comerciantes UNIDOS, clientes SATISFECHOS
Solicita información sin compromiso 91 327 23 51 - info@asociacionacu.com
C/ Virgen de la Oliva, 53 - Local - 28037 Madrid - www.asociacionacu.com

adrileña corrió varias veces de niña la prueba en ruta más importante de nuestro distrito y se encontró muy a gusto sobre el asfalto.

Jamones ibéricos

A pesar del mal tiempo el público respondió hasta la entrega de premios en un auditorio del parque de Canillejas donde se repartieron jamones ibéricos para los ganadores, zapatillas deportivas y hasta un utilitario de la marca Chevrolet que tuvo que ser dos veces sorteado por una equivocación no imputable a la organización.

En la entrega de premios estuvo presente la concejal del distrito, Almudena Maillo, que reconoció la labor de Eduardo Ruiz (70 años) a toda una vida promocionando carreras populares y fundador del Club de Atletismo Edward Athletic.

A su lado José Cano, organizador de la prueba, también emocionado. "Eduardo Ruiz es otro de los últimos mohicanos, de la vieja estirpe de enamorados del atletismo en las calles de los barrios; se merece este homenaje de la carrera y mucho más", subrayaba.

Otra edición de Canillejas y el próximo año cumplirá 35 años, nuestro reconocimiento al Trofeo José Cano, a los voluntarios, sin los que sería imposible la realización de esta prueba y a los nuevos patrocinadores que se están dando cuenta del potencial de las carreras deportivas animando espacios en los que nunca pasa nada. "Seguimos con nuestro afán por dinamizar la calle, apostamos por las actividades al aire libre y seguimos trabajando por un distrito que nunca será olímpico, pero con el que estamos plenamente identificados", finalizaba Cano, el jefe de Capoca (Carrera Popular de Canillejas).

La Roca

Desayunos
Menú del día 7,50 €
Raciones y tapas
Terraza de verano
Local climatizado

3º Premio Jurado Popular
I Ruta de la Tapa
"Roca de Mar"
puedes seguir degustándola

C/ Suecia 11 - Las Rosas
Tel.: 91 775 99 13

Publirreportaje

Pastafresca, un obrador de pasta artesanal en Las Musas

Hace tan sólo dos meses que este nuevo concepto con servicio de Tienda y Menú Diario ha abierto sus puertas en el barrio. En el local, ubicado en Travesía de Ronda 2, junto al metro Las Musas, se elabora a diario y a la vista de todos los clientes, pasta de corte moderno y con un cuidado absoluto por los sabores y las materias primas.

La tienda elabora semanalmente diferentes pastas para comprar frescas y cocer en casa. En cajas de 250 a 300 gramos nos ofrecen desde unos Rigatoni al Huevo (1,95 €/caja), unos Orecchiette de Espinacas y Remolacha (2,60 €/caja) o unos Pappardelle de Semillas de Amapola (3,60 €/caja), como también Pastas Rellenas: Ravioles de Morcilla, Pasas y Almendras (3,90 €/caja), Raviolones de Rabo de Toro estofado (6,90 €/caja) o Sorrentinos rellenos de Lascas de Pulpo con mousse de Cachelos (7,70 €/caja), de entre sus más de 25 variedades.

Este obrador que ya distribuye a restaurantes de alta cocina en Madrid nos ofrece la posibilidad de acercarnos a descubrir la textura de la pasta artesanal, de lámina fina y rellenos sabrosos. La idea nace de unir lo mejor de la pasta rellena argentina con la elegancia y la textura de la lámina de pasta italiana. La pasta fresca se conserva en nevera durante 3 días ó se puede congelar hasta un máximo de 3 meses; y se cuece realmente rápido, entre 2 y 3 minutos.

El secreto está en dejarse caer por la Tienda. Cada semana os encontraréis variedades distintas dentro de su carta o nuevas creaciones con productos de temporada. Os convertiréis en curiosos de la pasta.

De Lunes a Viernes a mediodía podemos disfrutar de un Menú de Pasta desde 7,50€, también para llevar. Nosotros aún estamos recordando los Raviolines de Maiz, Mozzarella y Albahaca con salsa Pesto que hemos degustado.

Ofertas de navidad

Cada mes, el Obrador presenta una oferta para despertar el instinto gastronómico de los vecinos. Si en su primer mes nos sorprendieron con "Tu primera caja de pasta a 1€", estas Navidades nos regalan una Botella de "Cava Francesc Ricart" por la compra de 3 cajas de Pasta de Navidad. Intensos los "Ravioles de Torta del Casar", elegantes los "Cappelletis Negros rellenos de Carabineros", sorprendentes los "Sorrentinos de Foie con Trufa", y muy navideños los "Ravioles de Turrón de Xixona con PX". La venta se hará bajo pedido con un mínimo de dos días de antelación o llamando al teléfono 910128954.

Pasta fresca elaborada a la vista es algo único en todo Madrid, y está en nuestro distrito.

Estas Navidades...

Antes de hacer la compra, mira en tu barrio.

La Suma de Todos
Comunidad de Madrid
www.madrid.org

Asociación de Autónomos y Comerciantes Unidos
ACU
Las Rosas - San Blas - Canillejas

PAGINA
deldistrito.com

¡MADRID!
DISTRITO
SAN BLAS-CANILLEJAS

Evita las aglomeraciones, acércate al pequeño comercio.

Campaña de Apoyo al Pequeño Comercio Distrito San Blas-Canillejas

Martín y Maillo visitan dos ejes comerciales del distrito

El director general de Comercio de la Comunidad de Madrid, Ángel Luis Martín, y la concejal presidente del distrito, Almudena Maillo, visitaron varios comercios de las calles Virgen de la Oliva (Simancas) y Boltaña (Canillejas), acompañados de José Rubio, presidente de la Asociación de Comerciantes (ACU), para explicar la nueva aplicación para dispositivos móviles de apoyo al comercio.

En Virgen de la Oliva el director de Comercio y la presidente del distrito se acercaron al local de ACU (Asociación de Autónomos y Comerciantes Unidos) y después a la droguería *Los Gemelos*, un local familiar con más de medio siglo de actividad económica. “Es una toma de contacto, venimos a explicar una aplicación para dispositivos digitales totalmente gratuita que la Comunidad de Madrid ha puesto en marcha recientemente para apoyar al comercio”, decía Ángel Luis Martín, que aseguraba contar ya con más de mil comercios en la Comunidad.

La aplicación es efectiva por sectores o zonas geográficas; se pincha y selecciona en los iphone o androide, permitiendo ver ofertas, comprar o pedir citas médicas, por ejemplo. “Nosotros intentamos usar las nuevas tecnologías, hacemos lo que podemos”, decían los hermanos gemelos. Almudena Maillo también animaba a su utilización. “La unión entre administraciones y comerciantes es buena, vamos a animar a los vecinos a comprar en las tiendas y crear barrio”.

Otro establecimiento, esta vez la ferretería Manolo, un clásico del barrio de Simancas. “Agradecemos el esfuerzo municipal, pero Virgen de la Oliva y Amposta no se han convertido en los ejes comerciales que prometieron. Las

aceras son más grandes, pero no se puede aparcar; además la gente se ha hecho mayor y las grandes superficies cercanas nos han hecho polvo". Maillo, sin embargo, matizaba. "Cada sector, gran superficie o pequeño comercio, tiene distintos papeles, hay que buscar el hueco y un lugar".

APP gratuita para comercio

El director de Comercio preguntaba si Manolo estaba en la aplicación. "Mire usted, tengo 67 años, mis hijos no quieren el negocio y no tengo edad para las nuevas tecnologías, no me he metido en eso". La concejal presidente explicaba. "Pero es muy interesante para usted y para los usuarios, aquí hay grandes ofertas y entre todos podemos poner un granito de arena. Además, la economía va mejor y así lo ha reconocido hasta Goldman Sachs (el poderoso banco de inversión norteamericano) que se ha equivocado con las previsiones sobre España".

Siguiente destino: la calle Boltaña de Canillejas, quizá el eje comercial más consolidado del distrito. En la tienda de complementos Babel, recibía a la comitiva Chelo. "Aquí estamos, aguantando como podemos". Su tienda está repleta de complementos, pendientes, bolsos y hasta venta por catálogo. Enfrente la joyería Beiner, junto al mercado tradicional de Boltaña. "Venimos para explicar esta nueva aplicación gratuita que ayudará al pequeño comercio". Charo, la propietaria, regenta junto a su marido el establecimiento. "Bienvenidos y gracias por apoyar. Nosotros estamos también preocupados por la seguridad, pero vamos a apoyar cualquier iniciativa que dinamice el comercio".

San Joaquín, fiel a su cita con los mejores belenes de Madrid

La parroquia de San Joaquín, situada en la calle Amposta, se viste de Navidad como todos los años montando un belén que ha sido galardonado en un sinfín de ocasiones, como la medalla de oro de la Comunidad de Madrid. La dedicación y el trabajo diario de José Miguel Hernández y su grupo de "Minus" será premiado como todos los años con miles de visitantes.

José Miguel y todo su equipo unido con un solo objetivo: instalar el mejor belén del distrito, competir con los mejores de la región y, sobre todo, hacer partícipes y felices a un grupo de "Minus" que se han especializado en la fabricación de piezas, castillos, arroyos, puentes, caminos…Todos los elementos, reciclados, para mostrar lo mejor del ambiente navideño. El belén de San Joaquín es monumental y muy artístico, artesanal y profesional. Tienen mérito, sin presupuesto y utilizando cualquier materia prima susceptible de ser reutilizada, como corchos, escayolas, cartones, molduras o pinturas.

Como siempre José Miguel y su equipo de colaboradores prometen nuevas sorpresas, efectos especiales, luces, elementos vegetales o figuras que parecen reales. Los trabajos han ocupado más de 2.000 horas de trabajo. "Nuestro compromiso es total para cada año mejorar y presentar nuevas propuestas. Hemos recibido nuevos galardones pero, la verdad, somos ambiciosos", explicaba José Miguel, el maestro belenista que ha forjado un equipo humano difícil de igualar.

La dedicación de los chicos a la fabricación del belén en la parroquia es digno de verse. La actividad antes de las navidades es frenética para que todo salga bien. Los fallos son mínimos y la experiencia aumenta con el tiempo. La parroquia da todas las facilidades y será visitada un año más por gentes del distrito, pero también de otros barrios, una especie de tour para visitar los mejores belenes de la región, entre los que se encuentra sin lugar a dudas el de San Joaquín.

ÓPTICA KORÉ
Visión Integral
FELIZ
NAVIDAD
Controle la tensión ocular
C/ Nicolasa Gómez 93 - 28022 Canillejas - Telf.: 91 320 59 45

DECO & HOGAR

REFORMAS EN GENERAL - EXPOSICIÓN

PRESUPUESTOS SIN COMPROMISO

FONTANERIA
ELECTRICIDAD
PINTURA
CARPINTERIA
ALBAÑILERIA

C/ Boltaña, 90
28022 Madrid - Tel/fax: 91 741 23 89
carphisa@hotmail.com - www.decoyhogar.com

Y si toca aquí...

El Refugio
BAR-CAFETERÍA

La cocina casera en su punto y a su gusto

Menú Fin de semana
12 €

Todos los domingos, arroz negro y todos los sábados fideuá

NI CRISIS NI SUBIDA DE IVA
NI RESCATES NI PRIMAS

¡Yo salgo!

LUNES		
Día de la oreja:	Ración de oreja	1€
MARTES		
Día del calamar:	Ración de calamares	1€
MIÉRCOLES		
Día de la alita:	Ración de alitas	1€
JUEVES		
Día del huevo:	Huevos con chistorra	1€
DOMINGO		
Día de las Bravas:	Ración de Bravas	1€

El Refugio
C/Sofía, 187 - Telf.: 91 775 77 04

MÍNIMO 2 BEBIDAS.
NO VÁLIDO PARA LLEVAR.
A PARTIR DE LAS 20:00 H.
NO VÁLIDO VÍSPERA DE FESTIVOS

Menú diario 4 primeros 4 segundos 9 €

Menú Especial Navidad 2013

Entrantes a elegir:

* Berengena a la miel
* Ensalada de Queso de Cabra con vinagreta de miel
* Tosta de Pollo con cebolla caramelizada
* Pimientos rellenos de Bacalao
* Revuelto de Bacón con Queso

Segundos a elegir:

* Solomillo Ibérico con salsa de Boletus
* Chipirones Planca
* Entrecot de Buey
* Chuletitas de lechal
* Secreto con salsa de moras
* Bacalao al ajo tostado

Vino, agua, postre o café

15 € por persona

Aperitivos, cervezas, refrescos, vermouth, NO INCUIDOS

Mojitos 3 €

Síguenos en facebook

C/ Sofía, 187 - Las Rosas - 28022 Madrid

Tel. 91 775 77 04

Seis conciertos de música con sentido navideño

Los días 14 y 15 de diciembre se celebra en el Centro Cultural Antonio Machado una cita con músicos profesionales que adaptan temas navideños a sus estilos y que está dejando huella año tras año. Jazz, Flamenco, Ska, boleros, soul o swing se podrá degustar en seis conciertos gratuitos repartidos en dos jornadas.

El día 14 inaugura el certamen el grupo Jazztem, un dúo con largo recorrido en el jazz y la música clásica, con repertorio propio, grandes improvisaciones llenas de sensualidad y sonoridad. Tras el Jazz viene el flamenco de la mano de María Córdoba, cantaora con una poderosa voz, acompañada de guitarra, cajón y violín para representar la "Zambombá en mi Andalucía".

El tercer y último concierto de la tarde correrá a cargo de Wiatrowo (viento en polaco), que ha logrado hacer del humor, la originalidad y la calidad musical sus señas de identidad. Un quinteto instrumental con trombón y flauta travesera. Wiatropo Band apuesta por dinamitar las fronteras entre estilos musicales.

El día 15 comienza con los boleros de Maureen Choi trío. La violinista norteamericana de origen coreano presenta sonidos sudamericanos y españoles con guiños al jazz y a la música clásica, de forma elegante, y donde la Navidad estará presente.

El segundo concierto tendrá como protagonista a The Winelights, con Susana Rubio, Blanca de la Plaza y Sara Goyena, junto a Pahola Gutiérrez, todo experiencia, arte, con un sonido propio y presentando un conjunto vocal de soul que no dejará indiferente a nadie.

Por último cerrará el ciclo Dead Capo, un grupo con múltiples estilos de música donde se mezcla lo vanguardista y lo popular. Muy recomendable tanto para melómanos como para espectadores que solo quieren pasar un rato divertido y con sentido navideño.

AUTOESCUELA Cronos
CURSOS INTENSIVOS
PANTALLAS TÁCTILES
SALA ORDENADORES
DESCARGA GRATIS LOS TEST EN TU MÓVIL
TEÓRICO ONLINE 24 H. LOS 365 DÍAS
ALTO PORCENTAJE DE APROBADOS A LA PRIMERA
CLASES DE RECICLAJE
Les deseamos Felices Fiestas
PRÓXIMO INTENSIVO 16-20 DICIEMBRE
LAS ROSAS www.autoescuelacronos.com SANCHINARRO
C/ Suecia, 56 y Marsella, 3 - TEL: 91 306 11 71 - Avda. Francisco Pi y Margal 10

Una programación navideña para todos los públicos

La Junta del Distrito de San Blas-Canillejas ha elaborado una programación navideña completa, donde la cultura es la protagonista absoluta. Talleres navideños, música, encuentros con el cine o deportes, entre otros, acercarán el espíritu navideño a los centros culturales del distrito.

El IV encuentro con el cine español en el Centro Cultural Buero Vallejo será una de las actividades principales para pasar la navidad. El viernes 13 se proyecta *Vivir es fácil con los ojos cerrados*, de David Trueba. Con Cámara, Natalia de Molina, Francesc Colomer y Jorge Sanz. El domingo 15 y sábado 21 *Las brujas de Zugarramurdi*, de Álex de la Iglesia. Con Húgo Silva, Mario Casas y Carmen Maura. El día 20 se proyecta *15 años y un día*, de Gracia Querejeta. Con un reparto protagonizado por Maribel Verdú, Aarón Pipe y contará en el debate con la presencia de la directora de la cinta. Por último el domingo 22 se proyecta *Caníbal*, de Manuel Martín Cuenca, con Antonio de la Torre. Todas las películas se pryectan a las 19 horas y son gratuitas, hasta completar aforo.

Talleres navideños

Como todos los años se organizan los talleres navideños en los centros culturales, los días 23, 26, 27 y 30 de diciembre, además del 2 y 3 de enero en horarios de mañana y tarde. Los talleres se completarán con tea-

tro, conciertos y Cuentacuentos.

Los pequeños comerciantes presentan la **Semana del Comercio** el próximo día 15 de diciembre en la calle Mieres, barrio de Simancas de 10:30 a 14 horas. Se realizará una pasarela de moda y degustación de productos. Además se dinamizarán los tres ejes comerciales del distrito: Boltaña, Amposta y Virgen de la Oliva los días 20, 21, 23 y 24 de diciembre.

Las **actividades deportivas** se celebrarán los días 7 y 8 de diciembre en el Polideportivo de San Blas: baloncesto, fútbol sala, intercross, taekwondo, lucha y gimnasia deportiva. En la segunda jornada se realizarán actividades deportivas en el Parque del Paraíso, con la aportación de hinchables y talleres de manualidades. El viernes 13 se celebra un cross escolar y vuelven los torneos de fútbol y fútbol sala.

La Escuela Municipal EDM organiza su tradicional **Torneo de Navidad** los días 20 (Fútbol-7) y 21 (Fútbol-11) con equipos invitados de toda la región. También el ADAE Simancas celebra su **Torneo de Fútbol Sala** en el polideportivo de San Blas el 22 de diciembre con la tradicional recogida de juguetes para niños necesitados. Por último Capoca organiza un 3x3 igualmente los días 21 y 22.

Todo concluirá con la **Cabalgata de Reyes** el 4 de enero de 2014, con el mismo recorrido de siempre: salida en el Centro Cultural Antonio Machado y llegada a la antigua Junta (hoy Servicios Sociales) en la calle Torre Arias de Canillejas.

CLÍNICA VETERINARIA LAS MUSAS

Medicina general
Cirugía - Igualas
RX Digital y Ecografías
Análisis clínicos
Peluquería
(esp. en Yorkshire)
Alimentos-accesorios

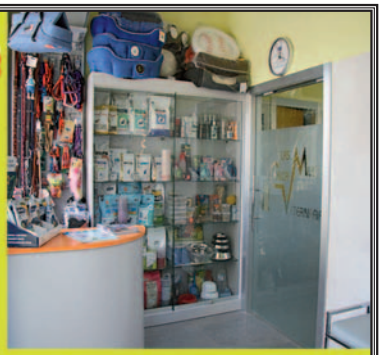

Horarios: Lunes a Viernes: 10:30 a 13:30 h. y de 17:00 a 20:30 h. Sábados: 10:30 a 13:30 h.

C/ Longares, 40 - Tfno.: 91 306 55 99 URGENCIAS 24 H. Tfno.: 609 325 595

Celebración de gala con los VIII Premios *Vivimos el Balocesto*

El próximo domingo 5 de enero de 2014 se entregarán a partir de las 12,30 horas en la Instalación Deportiva Municipal de San Blas los VIII Premios Vivimos el Baloncesto, organizados por el Club Deportivo Distrito Olímpico.

Eunto con la celebración, habrá una serie de actividades baloncestísticas que se desarrollarán con la participación de jugadores del Club Deportivo Distrito Olímpico, y de los Clubes más significativos de La Comunidad de Madrid.

Otorgados por y desde la misma base de este deporte, los Premios tienen entre otros muchos, estos objetivos: Reconocimiento público de logros y esfuerzos que fomentan la captación de valores positivos en la sociedad; aumentar la visibilidad social y en los medios del deporte de base y femenino, de necesaria existencia para una élite fuerte y competitiva; aunar esfuerzos y establecer puentes entre los/as profesionales de la élite del baloncesto con el trabajo de base.

También facilitar el acceso al público reconocimiento de personas y entidades que se distingan en su apoyo al baloncesto.

Los Premios Vivimos el Baloncesto cumplirán este año su octava edición, premiando a personas y entidades que aman y viven el baloncesto. Entre otros, lo han recibido grandes jugadoras y jugadores históricos de nuestro baloncesto, como Emiliano Rodríguez, Juan Antonio Corbalán, Lolo Sainz, Jorge Garbajosa, Carlos Jiménez, Carolina Múgica, Betty Cebrián, Amaya Valdemoro y Elisa Aguilar entre otros.

Entrenadores de nivel como Pepu Hernández, Joan Plaza, Pedro Ferrándiz, Aíto García Reneses, Manuel Coloma o Juan Antonio Orenga, actual seleccionador nacional masculino.

Actuales jugadores entre los que se encuentran, Felipe Reyes, Sergio Llull, Jaime Fernández, Marina Lizarazu, Laura Quevedo, Daniel Díez o Elena De Alfredo.

En la última edición fueron galardonados Rudy Fernández, Wonny Geuer, Alfonso Reyes, Pepe Laso, Miguel Méndez, Felipe Reyes, Sergio Llull o Sergio Rodríguez.

www.distritolimpico.com

Centro Cultural Antonio Machado
C/ San Román del Valle, 8

MÚSICA CON SENTIDO NAVIDEÑO

Sábado 14 y Domingo 15
de Diciembre 2013 / 19:00 h.

Día 14

Jazz, Clásico
JAZZTEM

Flamenco
MARÍA CÓRDOBA

Ska, Mestizaje
WIATROWO

Día 15

Bolero, Latin
MAUREEN CHOI TRIO

Conjunto vocal (soul)
THE WINELIGHTS

Swing, Surf, Funk Jazz
DEAD CAPO

Entrada libre hasta completar aforo

TODA LA INFORMACIÓN DEL DISTRITO DE SAN BLAS-CANILLEJAS, AHORA TAMBIÉN A TRAVÉS DE:

www.facebook.com/distritosanblascanillejas @jmsanblas www.madrid.es

Esperamos tus comentarios. ¡¡¡Entra y participa!!!

¡MADRID! NAVIDAD 2013

El Alevín A se impone al Real Madrid en liga

La jornada del día 23 fue de pasión, buenos resultados y excelente juego. Las gradas llenas y la temperatura fresca, pero el sol brilló para nuestros equipos, sobresaliendo el triunfo del Alevín A sobre el Real Madrid B, que perdió su primer partido de la temporada en el Municipal de San Blas.

La verdad es que todo empezó bien desde primera hora de la mañana con los benjamines A y B ganando sobradamente al Águilas de Moratalaz. Después el Infantil B goleando por 4-0 al Moratalaz, en una segunda parte de toque y jugando al contragolpe. Por cierto, golazo de Giovani, una de las estrellas de la Escuela. Los de Pedroche ya están terceros a tres puntos de la cabeza, con grandes objetivos si ganan a la AFE y Polígono H las dos próximas semanas, aunque la premisa del técnico es salvar la categoría y formar un bloque posible para el Infantil A del año que viene.

El Infantil A de Chema Olmedo remontó un gol en contra realizando un gran partido, sobre todo en la segunda parte ante el Torrejón, uno de los gallitos del grupo. El gol en el último partido supo a gloria y fue merecido por el esfuerzo y las ganas.

El Infantil C perdió en casa contra el Bracamonte complicándose la clasificación, y el D ganó fuera ante el Almadraba. El Infantil E perdió contra el Ford, primero de la tabla, uno de los mejores equipos que ha pasado por la Avenida de Guadalajara.

Lo mejor de la jornada estaba por venir con el Alevín A, ganando por 2-1 al Real Madrid y remontando un marcador adverso. El equipo de Borja Herranz jugó un gran partido ante un Real Madrid bien plantado, sobre todo en defensa. La grada vibró animando al San Blas y la felicidad fue completa por los tres puntos conseguidos ante los merengues, que no habían cedido un solo punto hasta la fecha.

Excelente victoria también del Alevín B en casa del Chamartín Vergara y del C en La Almudena. Por el contrario derrota del F ante Valdeluz y sendos empates

de los equipos D y E ante Príncipe Felipe y San Fernando.

Los días 20 y 21 se celebra el II **Torneo de Navidad de la EDM**

El día 20 es el turno del F-7 con la mayoría de participación de equipos de la propia Escuela de San Blas, y el 21 entra en escena el F-11. La EDM ha invitado a la Fundación del Rayo, Madrid Oeste y Zona Norte, que aportan equipos en todas las categorías: alevín, infantil y cadetes. Además en las mismas fechas juegan nuestros tres equipos juveniles y el Aficionado, que se medirá al Avance. Los chupetines también tendrán la oportunidad de inaugurar la pequeña cancha que se está construyendo para los más pequeños con un torneo de navidad diseñado para disfrutar.

La cancha de chupetines se inaugurará en Navidad

Con unas dimensiones de 18x9 metros, la antigua área infantil, en ocasiones anegada por el agua, se convertirá en otro espacio utilizable para la práctica de nuestro deporte favorito en la Avenida de Guadalajara.

La Junta de Distrito de San Blas-Canillejas acometerá las obras de este campo que prometió la alcaldesa Ana Botella en su última visita a las instalaciones del Municipal de San Blas.

Se trata de un área pequeña que tras la construcción del campo se utilizó como Área Infantil y donde se instalaron columpios homologados. Pero las lluvias anegaban siempre el terreno al no estar bien drenado y finalmente se retiraron los elementos de diversión infantiles.

La nueva construcción solventará todos los problemas de desagües, canalizando o desviando aguas a las arquetas y dispondrá de una pared perimetral que también puede ser utilizada por los niños para ensayar golpeos, a la manera del soccer norteamericano. Las previsiones son terminar el campo en tres semanas, coincidiendo con las vacaciones. La Junta Directiva de la EDM tiene previsto inaugurar la pista deportiva con un torneo navideño para chupetines invitando a otras escuelas de la región.

Santiso analiza el primer tercio de liga del F-7

El balón empezó a rodar en septiembre con un staff técnico hambriento, con ganas, componiendo las plantillas y poniendo en marcha una nueva categoría (chupetines), más proyectos, ilusiones y el fútbol comenzaba en la EDM con nuevos aires la temporada 2013-14.

Prebenjamín A: El equipo de Luis realizó una pretemporada muy buena. Están practicando un fútbol muy bonito de ver y difícil de jugar, arrancando la liga con dos victorias y prometiendo calidad con el balón en cada partido.

Prebenjamín B.- De la mano de Mario el equipo realizó una buena pretemporada, algo que influyó en el cambio de letra. La plantilla está en evolución positiva, y en cuando mejoren un poco la colocación y la toma de decisiones, darán mucha guerra, a pesar de las bajas que intentaremos cubrir.

Prebenjamín C.- El equipo mas físico de la categoría avanza en cada entrenamiento, con una pretemporada magnífica con partidazos ante el Vicálvaro A y el Arganda B. Los de Jorge están dispuestos a subir peldaños.

Prebenjamín D.- Empezaron dubitativos y poco a poco van creciendo y subiendo el nivel. Perdieron contra el Atlético de Madrid, pero fueron muy superiores. Buen trabajo del tándem David-Zaida.

Prebenjamín E.- Buen comienzo, pero algún que otro atasco, un gran equipo que juega sin portero, todos de primer año. David tiene un reto muy grande por delante y muy bonito, terminarán jugando

gran fútbol y divirtiéndose.
Prebenjamín F.- Ganaron el torneo amistoso de casa y jugaron la final del Puerta Bonita; gran pretemporada con un gran fútbol alegre. Son favoritos. Gran trabajo del banquillo con Miguel y Borja.
Prebenjamín G.- El equipo sorpresa en colocación, aunque en la liga les pierden los nervios. Falta colocación sobre la cancha de juego. Guevara y Javier están trabajando para ocupar posiciones de privilegio en la clasificación.
Prebenjamín H.- Han tenido una pretemporada muy dura y les ha costado interiorizar conceptos de colocación, pero el equipo está más acoplado y compacto por líneas. Ganaron el primer partido de liga y deben mejorar más. Los chicos de Iván siguen en el buen camino.

Benjamines

Benjamín A.- Los de Poti han tenido una pretemporada en la que se han enfrentado a primeras espadas y han cumplido con nota. En liga están jugando muy bien y ahora llega el momento de la verdad.
Benjamín B.- De la mano del támden Jesús y Ricardo, estos chicos que venían de todas las letras, han conseguido conformar un buen bloque con fútbol muy eficaz y con hambre. Su liga pinta muy bien.
Benjamín C.- Un equipo muy serio con un fútbol a la contra muy atractivo y con Gonzalo al mando, que está muy concentrado en el equipo. La clasificación está asegurada.
Benjamín D.- A los chicos de Paco Moya les ha costado adaptarse, pero ya están muy cerca de los objetivos correctos, en la segunda vuelta se les espera para dar grandes mañanas de fútbol.
Benjamín E.- El balón cosido a la bota es su lema, aunque no están ganando sí están gustando con un fútbol preciosista y con la pelota siempre como protagonista. Los de Luis están por la labor de alegrarnos la vista durante el resto de temporada.
Benjamín F.- El equipo de Álvaro está disperso, pero arrancarán seguro en cuanto mejoren en la intensidad de los entrenamientos y los resultados empezarán a enderezarse.
Benjamín G.- Son de primer año en una la liga fuerte y en la que van a sufrir, pero nos están regalando partidos muy serios. Los de Juanjo complicarán la existencia a muchos equipos punteros.
Benjamín H.- Plantilla con mucha técnica, practicando buen fútbol y sin suerte en los resultados. Deben seguir por la senda del aprendizaje. Magnifico el banquillo con Carlos y Javi.
Benjamín I.- Son el equipo sorpresa de la liga, vaya partido se marcaron contra el Rayo. El grupo está muy bien trabajado tácticamente y se irán acoplando. El equipo de Guille es muy recomendable de ver en directo.
Benjamín J.- Los de Pedro tuvieron una pretemporada difícil, pero arrancaron la liga con una victoria, ahora empieza su liga. Es un equipo muy prometedor que tiene que pulir cosas como la puntualidad y la implicación, pero el trabajo de los técnicos dará frutos.
Por último los chupetes, que empezaron de la mano de Juanjo, Julián y Poti, un triunvirato veterano que está iniciando a los niños y enseñando conceptos técnicos fácilmente asimilables. Ya les estamos preparando para la liga que comienza en Vallecas y de la que disfrutaremos al máximo con la alegría de la escuela.

Carlos Santiso. Director de F-7

El CDM Fabian Roncero presentas unas navidades repletas de actividades

Durante el mes de diciembre se desarrollarán en el centro diferentes actividades como la Recogida de Juguetes en colaboración con la Asociación Ningún niño sin sonrisa.

Además la semana de puertas abiertas de las Escuelas de Natación Infantil, la Presentación de las nuevas coreografías de los programas Les Mills (BODYPUMP, BODYCOMBAT y BODYBALANCE), y los especiales de Navidad, en los que se realizará una operación Kilo para colaborar con el Banco de Alimentos.

Todos estos eventos irán acompañados de dos promociones en las inscripciones tanto de Abono Anual Uso Libre como de las diferentes modalidades de Abono Deporte Madrid, las cuales tendrán obsequios hasta finalizar existencias.

Halloween con nuestras escuelas de natación

El pasado 31 de octubre el Centro Deportivo Municipal Fabián Roncero fue el escenario de una fantástica jornada de actividades para sus usuarios con motivo de la celebración de la fiesta de Halloween.

Los más pequeños de la casa disfrutaron de una gran fiesta con juegos, disfraces y caramelos en nuestras escuelas de natación, fiesta que se extendió a lo largo de una semana para que todos nuestros alumnos pudieran disfrutar de este día especial.

El centro fue decorado para la ocasión, en especial el vestuario infantil, donde además los más pequeños pudieron exponer sus dibujos de Halloween.

Heart Attack: la gran fiesta del fitness

Bajo el eslogan "90 minutos durante los cuales desearás estar muerto" se celebró nuestra gran fiesta de Halloween. Fue tal la aceptación de la actividad que hubo que ampliar los grupos, celebrándose tanto por la mañana como por la tarde.

Los más de 100 usuarios que participaron en el evento disfrutaron de esta actividad dirigida por el equipo de técnicos del Centro Deportivo Municipal Fabián Roncero, disfrazándose para la ocasión, tanto instructores como usuarios.

La actividad consistió en un circuito de tres estaciones de 30 minutos cada una: BODYATTACK, BODYSTEP y SPINNING, tres programas de trabajo cardiovascular de la más alta intensidad para dejar a nuestros usuarios exhaustos.

En la sesión de la mañana, se redujo un poco la intensidad siendo una de las estaciones ZUMBA FITNESS, donde se hizo la coreografía de Thriller de Michael Jackson, con la que todos los usuarios bailaron y se sintieron zombis por un día.

www.cdmfabianroncero.es
Teléfono 917462995

CENTRO DEPORTIVO MUNICIPAL

FABIÁN RONCERO

Síguenos en:

YouTube facebook twitter @CDMFabian

Estas Navidades regala Abono Anual: Todo un año de ocio, deporte y salud

PROMOCIONES DICIEMBRE: Obsequio de mochila y chanclas con tu inscripción durante el mes de diciembre en abono anual uso libre adulto y joven. Hasta fin de existencias.

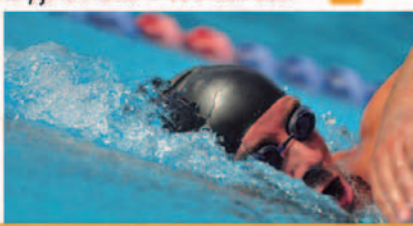

Más información en www.cdmfabianroncero.es

Centro Deportivo Municipal Fabián Roncero Avenida Séptima, 68 28022 Madrid Tfno.917462995

¡MADRID!

Asociación de Autónomos y Comerciantes Unidos
ACU
Las Rosas - San Blas - Canillejas

FORMACIÓN 100% GRATUITA

PARA AUTÓNOMOS Y DESEMPLEADOS DE LA COMUNIDAD DE MADRID

CURSOS GRATUITOS	MODALIDAD	HORAS
Marketing y Comercialización para Pymes	teleformación	96
Gestores Online para el Desarrollo de Sitios Web y e-Commerce: Práctica Profesional	teleformación	200
UF1764: Inglés Oral y Escrito en el Comercio Internacional*	presencial	90

**Esta acción formativa se corresponde con una unidad formativa del Certificado de Profesionalidad de Nivel 3: "(COMT0210) GESTIÓN ADMINISTRATIVA Y FINANCIERA DEL COMERCIO INTERNACIONAL (RD 1522/2011, de 31 de octubre)" donde se especifica el detalle de los contenidos y los requisitos de acceso*

En la **Asociación de Autónomos y Comerciantes Unidos de Las Rosas, Canillejas, San Blas (ACU)**, nuestra prioridad es ofrecer servicio para que los trabajadores autónomos de la Comunidad de Madrid **alcancen sus objetivos** profesionales. Con este fin, desde **ACU**, en colaboración con Grupo Femxa, **te queremos ofrecer la mejor Formación** impartiendo las siguientes acciones formativas en modalidad e-learning (a través de internet) y presencial subvencionadas por el Servicio Público de Empleo Estatal y la Consejería de Empleo, Turismo y Cultura de la Comunidad de Madrid.

Apúntate a la formación de calidad.

AMPLÍA TU FORMACIÓN
PLAZAS LIMITADAS

COLECTIVOS PRIORITARIOS:
- Mujeres
- Menores de 30 años
- Mayores de 45 años
- Inmigrantes
- Personas con discapacidad

más información e inscripciones

900 100 957
LLAMADA GRATUITA

atencionalumno@femxa.com

www.cursosfemxa.es

ENTIDAD COLABORADORA:
Grupo femxa
generamos conocimiento

FORMACIÓN FINANCIADA POR EL SERVICIO PÚBLICO DE EMPLEO ESTATAL Y LA CONSEJERÍA DE EMPLEO, TURISMO Y CULTURA DE LA COMUNIDAD DE MADRID

CONSEJERÍA DE EMPLEO, TURISMO Y CULTURA
Comunidad de Madrid

MINISTERIO DE EMPLEO Y SEGURIDAD SOCIAL
SERVICIO PÚBLICO DE EMPLEO ESTATAL

Para la realización de estas acciones formativas es requisito indispensable disponer de conexión a internet y conocimientos básicos sobre equipos informáticos e internet.